

# 有価証券報告書

(金融商品取引法第24条第1項に基づく報告書)

事業年度 自 平成20年4月1日  
(第76期) 至 平成21年3月31日

ユシロ化学工業株式会社

(E01080)

第76期（自平成20年4月1日 至平成21年3月31日）

# 有価証券報告書

- 本書は金融商品取引法第24条第1項に基づく有価証券報告書を、同法第27条の30の2に規定する開示用電子情報処理組織(EDINET)を使用し提出したデータに目次及び頁を付したものであります。
- 本書には、上記の方法により提出した有価証券報告書に添付された監査報告書及び上記の有価証券報告書と併せて提出した内部統制報告書・確認書を末尾に綴じ込んでおります。

ユシロ化学工業株式会社

# 目 次

|                      | 頁  |
|----------------------|----|
| 第76期 有価証券報告書         |    |
| 【表紙】                 | 1  |
| 第一部 【企業情報】           | 2  |
| 第1 【企業の概況】           | 2  |
| 1 【主要な経営指標等の推移】      | 2  |
| 2 【沿革】               | 4  |
| 3 【事業の内容】            | 5  |
| 4 【関係会社の状況】          | 6  |
| 5 【従業員の状況】           | 7  |
| 第2 【事業の状況】           | 8  |
| 1 【業績等の概要】           | 8  |
| 2 【生産、受注及び販売の状況】     | 11 |
| 3 【対処すべき課題】          | 12 |
| 4 【事業等のリスク】          | 21 |
| 5 【経営上の重要な契約等】       | 21 |
| 6 【研究開発活動】           | 22 |
| 7 【財政状態及び経営成績の分析】    | 23 |
| 第3 【設備の状況】           | 26 |
| 1 【設備投資等の概要】         | 26 |
| 2 【主要な設備の状況】         | 26 |
| 3 【設備の新設、除却等の計画】     | 27 |
| 第4 【提出会社の状況】         | 28 |
| 1 【株式等の状況】           | 28 |
| 2 【自己株式の取得等の状況】      | 31 |
| 3 【配当政策】             | 32 |
| 4 【株価の推移】            | 32 |
| 5 【役員の状況】            | 33 |
| 6 【コーポレート・ガバナンスの状況等】 | 36 |
| 第5 【経理の状況】           | 40 |
| 1 【連結財務諸表等】          | 41 |
| 2 【財務諸表等】            | 70 |
| 第6 【提出会社の株式事務の概要】    | 95 |
| 第7 【提出会社の参考情報】       | 96 |
| 1 【提出会社の親会社等の情報】     | 96 |
| 2 【その他の参考情報】         | 96 |
| 第二部 【提出会社の保証会社等の情報】  | 97 |
| 監査報告書                |    |
| 内部統制報告書              |    |
| 確認書                  |    |

**【表紙】**

**【提出書類】** 有価証券報告書

**【根拠条文】** 金融商品取引法第24条第1項

**【提出先】** 関東財務局長

**【提出日】** 平成21年6月24日

**【事業年度】** 第76期(自 平成20年4月1日 至 平成21年3月31日)

**【会社名】** ユシロ化学工業株式会社

**【英訳名】** Yushiro Chemical Industry Co., Ltd.

**【代表者の役職氏名】** 代表取締役社長 長 井 禧 明

**【本店の所在の場所】** 東京都大田区千鳥2丁目34番16号

**【電話番号】** 03-3750-6761

**【事務連絡者氏名】** 取締役財務部長 百 束 立 春

**【最寄りの連絡場所】** 東京都大田区千鳥2丁目34番16号

**【電話番号】** 03-3750-6761

**【事務連絡者氏名】** 取締役財務部長 百 束 立 春

**【縦覧に供する場所】** 株式会社東京証券取引所  
(東京都中央区日本橋兜町2番1号)

## 第一部 【企業情報】

### 第1 【企業の概況】

#### 1 【主要な経営指標等の推移】

(1) 最近5連結会計年度に係る主要な経営指標等の推移

| 回次                         | 第72期     | 第73期     | 第74期     | 第75期     | 第76期     |
|----------------------------|----------|----------|----------|----------|----------|
| 決算年月                       | 平成17年3月  | 平成18年3月  | 平成19年3月  | 平成20年3月  | 平成21年3月  |
| 売上高 (百万円)                  | 20,503   | 23,255   | 25,626   | 27,193   | 23,473   |
| 経常利益 (百万円)                 | 2,465    | 2,864    | 2,869    | 2,880    | 882      |
| 当期純利益 (百万円)                | 1,538    | 1,608    | 1,834    | 1,884    | 319      |
| 純資産額 (百万円)                 | 18,832   | 20,454   | 22,269   | 22,706   | 17,158   |
| 総資産額 (百万円)                 | 28,238   | 32,059   | 32,839   | 33,473   | 26,587   |
| 1株当たり純資産額 (円)              | 1,270.24 | 1,379.74 | 1,451.25 | 1,474.59 | 1,272.04 |
| 1株当たり当期純利益 (円)             | 99.53    | 103.91   | 124.16   | 127.56   | 22.57    |
| 潜在株式調整後<br>1株当たり当期純利益 (円)  | —        | —        | —        | —        | —        |
| 自己資本比率 (%)                 | 66.7     | 63.8     | 65.3     | 65.1     | 61.3     |
| 自己資本利益率 (%)                | 7.8      | 8.1      | 8.8      | 8.7      | 1.7      |
| 株価収益率 (倍)                  | 20.8     | 31.4     | 20.1     | 13.4     | 42.1     |
| 営業活動による<br>キャッシュ・フロー (百万円) | 2,191    | 1,972    | 2,729    | 2,526    | 1,075    |
| 投資活動による<br>キャッシュ・フロー (百万円) | △238     | △1,836   | △172     | △1,314   | △236     |
| 財務活動による<br>キャッシュ・フロー (百万円) | △2,370   | △172     | △1,353   | △1,179   | △1,183   |
| 現金及び現金同等物<br>の期末残高 (百万円)   | 3,790    | 3,892    | 5,189    | 5,262    | 4,288    |
| 従業員数 (名)                   | 708      | 743      | 737      | 769      | 770      |

(注) 1 売上高には、消費税等は含まれておりません。

2 △はキャッシュ・フローにおける支出超過を示しております。

3 潜在株式調整後1株当たり当期純利益については、潜在株式が存在しないため記載しておりません。

4 従業員数は、就業人員数を表示しております。

5 純資産額の算定にあたり、第74期から「貸借対照表の純資産の部の表示に関する会計基準」（企業会計基準第5号）及び「貸借対照表の純資産の部の表示に関する会計基準等の適用指針」（企業会計基準適用指針第8号）を適用しております。

## (2) 提出会社の最近5事業年度に係る主要な経営指標等の推移

| 回次                        | 第72期       | 第73期       | 第74期       | 第75期       | 第76期       |
|---------------------------|------------|------------|------------|------------|------------|
| 決算年月                      | 平成17年3月    | 平成18年3月    | 平成19年3月    | 平成20年3月    | 平成21年3月    |
| 売上高 (百万円)                 | 16,098     | 17,358     | 18,268     | 18,986     | 16,508     |
| 経常利益 (百万円)                | 1,642      | 1,894      | 1,836      | 1,877      | 481        |
| 当期純利益 (百万円)               | 1,069      | 1,168      | 1,108      | 1,371      | 129        |
| 資本金 (百万円)                 | 4,249      | 4,249      | 4,249      | 4,249      | 4,249      |
| 発行済株式総数 (株)               | 15,200,065 | 15,200,065 | 15,200,065 | 15,200,065 | 15,200,065 |
| 純資産額 (百万円)                | 16,444     | 16,959     | 16,833     | 16,621     | 13,371     |
| 総資産額 (百万円)                | 22,739     | 23,890     | 23,907     | 23,900     | 20,136     |
| 1株当たり純資産額 (円)             | 1,110.10   | 1,143.01   | 1,139.57   | 1,125.23   | 1,043.64   |
| 1株当たり配当額 (円)              | 69         | 74         | 75         | 47         | 20         |
| (内1株当たり<br>中間配当額) (円)     | (25)       | (25)       | (25)       | (20)       | (15)       |
| 1株当たり当期純利益 (円)            | 69.37      | 74.05      | 75.06      | 92.88      | 9.12       |
| 潜在株式調整後<br>1株当たり当期純利益 (円) | —          | —          | —          | —          | —          |
| 自己資本比率 (%)                | 72.3       | 71.0       | 70.4       | 69.5       | 66.4       |
| 自己資本利益率 (%)               | 6.1        | 6.9        | 6.6        | 8.2        | 0.9        |
| 株価収益率 (倍)                 | 29.8       | 44.1       | 33.3       | 18.5       | 104.1      |
| 配当性向 (%)                  | 99.5       | 99.9       | 99.9       | 50.6       | 219.2      |
| 従業員数 (名)                  | 360        | 360        | 349        | 351        | 349        |

(注) 1 売上高には、消費税等は含まれておりません。

2 潜在株式調整後1株当たり当期純利益については、潜在株式が存在しないため記載しておりません。

3 従業員数は、就業人員数を表示しております。

4 純資産額の算定にあたり、第74期から「貸借対照表の純資産の部の表示に関する会計基準」(企業会計基準第5号)及び「貸借対照表の純資産の部の表示に関する会計基準等の適用指針」(企業会計基準適用指針第8号)を適用しております。

## 2 【沿革】

| 年月       | 概要  |
|----------|---|
| 昭和19年7月  | 昭和8年森本貫一によって設立されたソルビル化学研究所を母体としてユシロ化学工業株式会社を大阪市城東区鳴野495番地に資本金19万円で設立。 |
| 昭和21年2月  | 本社、工場が戦災で全焼し、三重県名賀郡青山町へ移転し生産を再開。                                      |
| 昭和23年10月 | 関東地区の生産、販売拠点として東京工場、東京営業所を東京都大田区に設置。                                  |
| 昭和29年11月 | 当社ユーザーを中心とした切削油技術研究会を発足し事務局を引受ける。                                     |
| 昭和35年7月  | 東京工場内に技術研究所を併設。   |
| 昭和37年1月  | 需要増大に伴い本社、工場を三重県より大阪府枚方市に移転。  |
| 昭和39年3月  | 大阪中小企業投資育成㈱の第1号投資を受ける。  |
| 6月       | 本社工場切削油剤のJIS表示許可を受ける。   |
| 昭和40年7月  | 神奈川工場を神奈川県高座郡寒川町に設置し東京工場を廃止し移転。                                       |
| 昭和41年7月  | 神奈川工場切削油剤のJIS表示許可を受ける。  |
| 昭和43年1月  | 東京研究所を神奈川工場に移転し技術の充実を図る。  |
| 12月      | 中小企業センター賞を受賞。<br>名古屋製造所を名古屋市緑区に設置。                                    |
| 昭和47年11月 | 自主監査モデル法人として大阪国税局より認定を受ける。  |
| 昭和48年11月 | ブラジル国サンパウロ州にユシロドブラジルインダストリアケミカ㈱を設立。(現・連結子会社)                          |
| 昭和51年10月 | 韓国の汎宇化学工業㈱と技術提携。  |
| 昭和52年6月  | 企業合同によりユシロ運送㈱が発足。(現・連結子会社)  |
| 昭和53年3月  | 台湾に三宜油化股份有限公司を設立し合弁事業開始。  |
| 9月       | 本社工場にて爆発事故発生。   |
| 昭和55年6月  | 兵庫工場を兵庫県神崎郡福崎町に設置し本社工場を廃止し移転。   |
| 8月       | 本社機構を大阪府枚方市より東京都大田区へ移転。   |
| 12月      | 兵庫工場切削油剤のJIS表示許可を受ける。   |
| 昭和57年1月  | 日本整油㈱(現・エヌエス・ユシロ株式会社)に資本参加し子会社とする。(現・連結子会社)                           |
| 12月      | 韓国の汎宇化学工業㈱に資本参加し合弁事業として開始。  |
| 昭和58年5月  | 生産設備の拡充と安全を図るため神奈川工場の再編成と増設を実施。                                       |
| 昭和60年10月 | 本店の所在地を大阪府枚方市より東京都大田区に移転。   |
| 12月      | 東京証券取引所の市場第2部に上場。   |
| 昭和61年11月 | 米国インディアナ州に合弁会社ユーマインダストリーズ㈱(現・ユシロマニュファクチャリングアメリカ㈱)を設立。(現・連結子会社)        |
| 平成4年3月   | 韓国の汎宇に資本参加し合弁事業として開始。   |
| 6月       | 富士工場を静岡県駿東郡小山町に設置し神奈川工場を廃止し移転。  |
| 平成5年8月   | 富士工場切削油剤のJIS表示許可を受ける。   |
| 平成6年8月   | 中国に啓東興宇化工有限公司(現・啓東尤希路化学工業有限公司)を設立し合弁事業開始。(現・連結子会社)                    |
| 平成8年8月   | マレーシアのジェットケミカルズ㈱(現・ユシロジェットケミカルズ㈱)に資本参加し合弁事業開始。(現・連結子会社)               |
| 11月      | 富士工場が財団法人日本品質保証機構にて「ISO 9002」の認証を取得。                                  |
| 平成9年11月  | 兵庫工場が財団法人日本品質保証機構にて「ISO 9002」の認証を取得。                                  |
| 12月      | 神奈川工場跡地に技術研究所の新試験棟が完成。  |
| 平成11年8月  | 神奈川工場跡地に技術研究所の本館(テクニカルセンター)が完成。                                       |
| 平成12年3月  | 富士工場が財団法人日本品質保証機構にて「ISO 14001」の認証を取得。                                 |
| 平成13年2月  | 中国に合弁会社上海尤希路化学工業有限公司を設立。(現・連結子会社)                                     |
| 3月       | 兵庫工場が財団法人日本品質保証機構にて「ISO 14001」の認証を取得。                                 |
| 平成14年7月  | 富士・兵庫両工場が財団法人日本品質保証機構にて「ISO9002」を「ISO9001」へ移行認証取得。                    |
| 平成16年9月  | タイ国に合弁会社ユシロ(タイランド)㈱を設立。(現・連結子会社)                                      |
| 平成17年3月  | 東京証券取引所の市場第1部に昇格。   |
| 平成17年11月 | インド国に合弁会社ユシロ汎宇(インド)㈱を設立。  |
| 平成20年5月  | 中国に合弁会社広州尤希路油剤有限公司を設立。(現・連結子会社)                                       |
| 平成20年6月  | インド国に合弁会社ユシロ(インド)㈱を設立。(現・連結子会社)                                       |

### 3 【事業の内容】

当社の企業集団は、当社、子会社10社及び関連会社4社で構成され、金属加工油剤関連事業、ビルメンテナンス関連事業の製造販売及び産業廃棄物処理関連事業を主な内容とし、更に各事業に関連する商品の仕入販売、物流、その他サービス等の事業活動を展開しております。

当グループに係わる事業の種類別セグメント及びその位置づけは次の通りであります。

金属加工油剤関連事業…………… 金属加工油剤は当社が製造販売しております。

海外では子会社のユシロマニュファクチャリングアメリカ(株)(米国)、ユシロドブラジルインダストリアケミカ(有)(ブラジル)、ユシロ(タイランド) (株)(タイ)、啓東尤希路化学工業有限公司(中国)、上海尤希路化学工業有限公司(中国)、ユシロジェットケミカルズ(株)(マレーシア)、広州尤希路油剤有限公司(中国)、ユシロ(インド) (株)(インド)及び関連会社の汎宇化学工業(株)(韓国)、(株)汎宇(韓国)、三宜油化股份有限公司(台湾)、ユシロ汎宇(インド) (株)(インド)が当社と同様に製造販売しております。

ビルメンテナンス関連事業… ビルメンテナンス関連製品は当社が製造販売しております。

産業廃棄物処理関連事業…………… 子会社のエヌエス・ユシロ(株)が行っております。

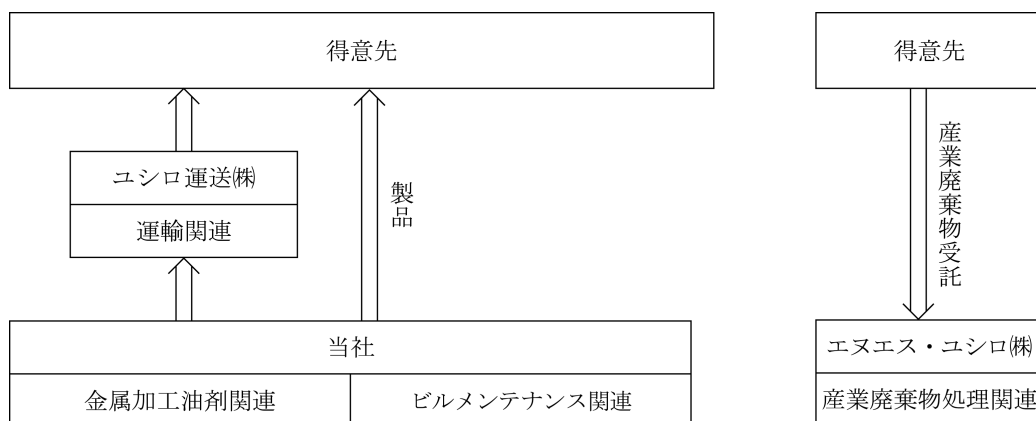

#### 海外の関係会社

- |   |
|---|
| (連結子会社)<br>ユシロマニュファクチャリングアメリカ(株)<br>ユシロドブラジルインダストリアケミカ(有)<br>ユシロ(タイランド)(株)<br>啓東尤希路化学工業有限公司<br>上海尤希路化学工業有限公司<br>ユシロジェットケミカルズ(株)<br>広州尤希路油剤有限公司<br>ユシロ(インド) (株)<br>(持分法適用関連会社)<br>汎宇化学工業(株)<br>(株)汎宇<br>三宜油化股份有限公司<br>(持分法非適用関連会社)<br>ユシロ汎宇(インド) (株) |
|---|

(注) 上記会社はそれぞれの国内で主に金属加工油剤の製造販売を行い当社との売買等直接取引で重要なものではありません。



#### 4 【関係会社の状況】

| 名称                        | 住所                        | 資本金<br>又は<br>出資金 | 主要な事業<br>の内容               | 議決権の<br>所有(被所有)割合 |              | 関係内容                                      |
|---------------------------|---------------------------|------------------|----------------------------|-------------------|--------------|---|
|                           |                           |                  |                            | 所有割合<br>(%)       | 被所有<br>割合(%) |   |
| (連結子会社)                   |                           |                  |                            |                   |              |   |
| エヌエス・ユシロ(株)               | 神奈川県川崎市<br>川崎区            | 百万円<br>150       | 産業廃棄物<br>処理                | 100.0             | —            | 当社が債務保証している<br>出向…4名                      |
| ユシロ運送(株)                  | 静岡県駿東郡<br>小山町             | 百万円<br>72        | 金属加工<br>油剤<br>ビルメン<br>テナンス | 100.0             | —            | 当社の輸送・倉庫管理業<br>務を担当<br>役員の兼任等…2名<br>出向…2名 |
| ユシロマニュファクチャ<br>リングアメリカ(株) | 米国<br>インディアナ州<br>シエルビービル市 | 千US\$<br>5,695   | 金属加工<br>油剤                 | 100.0             | —            | 役員の兼任等…3名<br>出向…5名                        |
| ユシロドブラジル<br>インダストリアケミカ(有) | ブラジル国<br>サンパウロ州<br>カサパバ市  | 千R\$<br>5,789    | 金属加工<br>油剤                 | 96.1              | —            | 出向…1名                                     |
| ユシロ (タイランド) (株)           | タイ国<br>チョンブリ県             | 千BHT<br>142,223  | 金属加工<br>油剤                 | 87.4              | —            | 役員の兼任等…1名<br>出向…3名                        |
| 啓東尤希路化学工業<br>有限公司         | 中国江蘇省<br>啓東市              | 千US\$<br>1,200   | 金属加工<br>油剤                 | 55.0              | —            | 役員の兼任等…1名                                 |
| 上海尤希路化学工業<br>有限公司         | 中国上海市<br>宝山区              | 千US\$<br>3,200   | 金属加工<br>油剤                 | 55.0              | —            | 役員の兼任等…1名<br>出向…4名                        |
| ユシロジェット<br>ケミカルズ(株)       | マレーシア国<br>セランゴール州<br>プチョン | 千RM<br>1,500     | 金属加工<br>油剤                 | 51.0              | —            | 出向…1名                                     |
| 広州尤希路油剤有限公司               | 中国広州市<br>南沙区              | 千US\$<br>3,000   | 金属加工<br>油剤                 | 55.0              | —            | 役員の兼任等…2名                                 |
| ユシロ (インド) (株)             | インド国<br>ハリヤナ州<br>グルガオン    | 千RS<br>19,996    | 金属加工<br>油剤                 | 100.0<br>(0.1)    | —            | 出向…1名                                     |
| (持分法適用関連会社)               |                           |                  |                            |                   |              |   |
| 汎宇化学工業(株)                 | 韓国仁川市                     | 百万W<br>7,311     | 金属加工<br>油剤                 | 44.9              | —            | 役員の兼任等…1名                                 |
| (株)汎宇                     | 韓国ソウル特別市                  | 百万W<br>4,721     | 金属加工<br>油剤                 | 44.9              | —            | 役員の兼任等…1名                                 |
| 三宜油化股份有限公司                | 台湾台北市                     | 千NT\$<br>29,850  | 金属加工<br>油剤                 | 37.5              | —            | 役員の兼任等…1名                                 |

(注) 1 「主要な事業の内容」欄には、事業セグメントの名称を記載しております。

2 「議決権の所有(被所有)割合」欄の(内書)は間接所有であります。

3 上記連結子会社のうちユシロマニュファクチャリングアメリカ(株)、ユシロドブラジルインダストリアケミカ(有)は特定子会社であります。

4 新たに設立しました広州尤希路油剤有限公司、ユシロ(インド)株式会社を当連結会計年度より当社の連結子会社としております。

5 当社の関連会社であったユシロ汎宇(インド)株式会社は、第三者割当増資を実施し当社の出資比率が低下し重要性がなくなったため、当第4四半期連結会計期間より持分法適用関連会社から除外しております。

6 上記関係会社は有価証券届出書又は有価証券報告書を提出しておりません。

7 いずれの子会社についても、売上高(連結会社相互間の内部売上高を除く。)の連結売上高に占める割合が、それぞれ100分の10以下であるため主要な損益情報等の記載を省略しております。

## 5 【従業員の状況】

### (1) 連結会社の状況

(平成21年3月31日現在)

| 事業の種類別セグメントの名称 | 従業員数(名) |
|----------------|---------|
| 金属加工油剤関連事業     | 657     |
| ビルメンテナンス関連事業   | 58      |
| 産業廃棄物処理関連事業    | 55      |
| 合計             | 770     |

(注) 従業員数は就業人員数であります。

### (2) 提出会社の状況

(平成21年3月31日現在)

| 従業員数(名) | 平均年齢(歳) | 平均勤続年数(年) | 平均年間給与(千円) |
|---------|---------|-----------|------------|
| 349     | 38.5    | 15.3      | 6,178      |

(注) 1 従業員数は就業人員数であります。  
2 平均年間給与は、賞与及び基準外賃金を含んでおります。

### (3) 労働組合の状況

当社の労働組合は、各地域に支部をもつ単一組織で昭和29年に結成され、現在は全日産・一般業種労働組合連合会に加盟しています。平成21年3月31日現在の組合員数は、236人で部課長及び職務上非組合員であることを要するものを含んでいません。労使の関係は安定しており特記すべき事項はありません。

子会社については組合は結成されていませんが、労使の関係は安定しており特記すべき事項はありません。

## 第2 【事業の状況】

### 1 【業績等の概要】

#### (1) 業績

当連結会計年度の経済状況は、原油価格の高騰に伴う原材料の値上がりに始まり、9月以降は米国のリーマンショックに端を発した米国経済の金融危機が、急速な円高の進行や株式市場の低落など、世界中の実体経済に大きな影響をもたらし、景気は急速に後退しました。

当社の主要顧客である自動車業界におきましても、国内外の需要の急速な冷え込みにより、アメリカを始めとして、全世界の自動車産業が大きな影響を受け、自動車生産台数は10月以降、急激に減少しました。

このような状況下、売上高において、海外子会社では、中国、ブラジルが堅調でしたが、円高による為替レートの影響を大きく受け、円ベースでは海外関係会社の売上高は減収となりました。国内では自動車会社の大幅な生産減の影響を受け、連結売上高は、前期比13.7%減の23,473百万円となりました。

利益面では、原油価格の高騰による原材料費の上昇、販売数量減少に伴う固定費負担の増加、急激な円高の進行による影響が大きく、原価低減活動や価格改定などで対応に努めましたが、連結営業利益は前期比78.3%減の516百万円となりました。経常利益では、世界同時不況の影響による海外関連会社の業績の落ち込みにより、持分法投資利益が減少したこと、及び為替レートの影響が大きく、前期比69.4%減の882百万円となりました。当期純利益では前期比83.0%減の319百万円となりました。

事業の種類別セグメントの業績を示すと、次のとおりであります。

#### ① 金属加工油剤関連事業

金属加工油剤関連の事業環境は、上半期は国内外での主要顧客の業績が比較的堅調であったことから売上高は堅調に推移しましたが、下半期は米国の金融不安に端を発した自動車業界の大幅生産減の影響を受け、主力の切削油剤等の製品は11月以降、大きく落ち込みました。その中で重点拡販製品である、太陽電池用切断油剤は好調で、前年を大きく上回りました。

その結果、売上高は前期比14.9%減の20,009百万円となりました。

利益面では、上半期を中心に、原油、ナフサ、天然油脂等の原材料の急激な高騰の影響を受けました。販売価格への転嫁は継続的に実施しましたが、販売減の影響が大きく、営業利益は、前期比77.7%減の497百万円となりました。

#### ② ビルメンテナンス関連事業

主要顧客であるビルメンテナンス業界は、経済環境悪化の影響により受注物件の中止、受注金額の低下等非常に厳しい状況が続いており、当社が扱うメンテナンス資機材の使用量も減少傾向にあります。

このような状況下、車両関連分野への拡販に注力いたしましたが、経済環境悪化の影響を埋めることが出来ませんでした。

その結果、売上高は前期比10.9%減の1,684百万円となり、営業損失は7百万円となりました。

③ 産業廃棄物処理関連事業

第1四半期は大手顧客からの受注が纏まり、焼却炉の安定稼働により順調でしたが、8月以降は急激な景気の冷え込みが産業廃棄物処理業界にも影響し、特に建築物廃棄物、廃液の受注量が激減しました。

その結果、売上高は前期比1.1%減の1,779百万円となりました。

利益面では、減価償却資産の耐用年数短縮による減価償却費の増加と法定点検に係る修繕引当金の計上が新たに加わり、その影響で営業利益は前期比69.4%減の25百万円となりました。

所在地別セグメントの業績を示すと、次のとおりであります。

① 日本

売上高は前期比12.1%減の17,985百万円で、連結売上高の76.6%を占めております。

営業損失は37百万円となりました。(前期営業利益1,400百万円)

② アメリカ

下半期において自動車生産量が激減し、売上高は前期比23.4%減の1,448百万円となりました。

営業利益は、原材料費高騰の影響を受け、製品価格の改定、経費削減を実施しましたが、前期比76.0%減の56百万円となりました。

③ 中国

上半期是北京オリンピック前の特需もあり、販売は堅調に推移しましたが、下半期は世界同時不況の影響で、顧客の在庫調整ならびに減産の影響を受けました。

その結果、売上高は前期比1.9%減の1,981百万円となりました。

利益面では、原材料費が高騰し、販売管理費も増加しましたが、営業利益は前期比3.1%減の232百万円となりました。

④ ブラジル

自動車関連業界への販売が好調で、現地通貨ベースでは前期を上回る売上高を確保しました。しかし急激なレアルの低下の影響を受け、結果として、売上高は前期比38.3%減の957百万円、営業利益は前期比43.2%減の138百万円となりました。

⑤ マレーシア

主要輸出先のインドネシアでの二輪車販売は好調に推移し、10月までの販売量は前年を大きく上回りましたが、運賃の高騰ならびに為替レートにより、利益への貢献は限定的なものでした。

その結果、売上高は前期比0.1%増の587百万円でしたが、営業利益は前期比83.8%減の6百万円となりました。

⑥ タイ

主力の日系自動車業界向け販売は、上半期までは好調を維持しましたが、下半期以降は減産の影響により、現地通貨ベースでは、前期をやや上回る結果となりました。また、主要原料の値上がりにより、営業利益は落ち込み、通期では前期を大きく下回る結果となりました。

その結果、円高による為替レートの影響もあり、売上高は前期比25.4%減の513百万円、営業利益は前期比42.3%減の112百万円となりました。

(2) キャッシュ・フローの状況

当期の営業活動によるキャッシュ・フローは、1,075百万円の収入超過となりました。これは、税金等調整前当期純利益777百万円、減価償却費1,033百万円、売上債権の減少1,835百万円等の収入がありましたが、仕入債務の減少2,260百万円、法人税等の支払672百万円等の支出によるものであります。

投資活動によるキャッシュ・フローは、236百万円の支出超過となりました。これは、主に定期預金の払戻し570百万円等の収入がありましたが、有形固定資産の取得462百万円、投資有価証券の取得264百万円等の支出によるものであります。

財務活動によるキャッシュ・フローは、1,183百万円の支出超過となりました。これは、長期借入金2,250百万円等の収入がありましたが、自己株式の取得2,280百万円、配当金の支払620百万円等の支出によるものであります。

以上の結果に加え、現金及び現金同等物に係る換算差額の影響もあり、現金及び現金同等物の当期末残高は、前期末と比較して974百万円減少し、4,288百万円となりました。

## 2 【生産、受注及び販売の状況】

### (1) 生産実績

当連結会計年度における生産実績を事業の種類別セグメントごとに示すと、次のとおりであります。

| 事業の種類別セグメントの名称 | 金額(百万円) | 前期比(%) |
|----------------|---------|--------|
| 金属加工油剤関連事業     | 20,048  | 88.3   |
| ビルメンテナンス関連事業   | 1,296   | 88.2   |
| 合計             | 21,344  | 88.3   |

- (注) 1 金額は販売価格によります。  
2 上記の金額には消費税等は含まれておりません。

### (2) 受注状況

当グループの生産は全量見込生産を行っています。

### (3) 販売実績

当連結会計年度における販売実績を事業の種類別セグメントごとに示すと、次のとおりであります。

| 事業の種類別セグメントの名称 | 金額(百万円) | 前期比(%) |
|----------------|---------|--------|
| 金属加工油剤関連事業     | 20,009  | 85.1   |
| ビルメンテナンス関連事業   | 1,684   | 89.1   |
| 産業廃棄物処理関連事業    | 1,779   | 98.9   |
| 合計             | 23,473  | 86.3   |

- (注) 上記の金額には消費税等は含まれておりません。

### 3 【対処すべき課題】

(1) 当社は技術先進力を全ての分野で高めること及び連結経営体制の推進によるグローバル企業への変身を基本方針として、継続的な利益成長を目指しております。

その実現のためには、以下の課題に取り組む必要があります。

- ① 企業集団としてのコーポレート・ガバナンスの強化
- ② グループ会社への経営参加の強化
- ③ 原材料価格の変動に対応できるコスト体質の構築
- ④ 主要ユーザーである自動車業界とその関連業界の海外展開への対処
- ⑤ 太陽電池業界のグローバルなニーズに対応できる技術開発力とその対応力の強化

(2) 株式会社の支配に関する基本方針について

#### ① 会社の支配に関する基本方針

当社は、自動車業界とその関連業界ならびにビルメンテナンス業界に対して高品質の製品と技術サービスを提供することで、ユーザー各社から高い信頼を得ている専門メーカーです。特に主力となる金属加工油剤関連事業においては、主要ユーザーである自動車業界の海外進出にもグループ各社を通じて対応する等国内外において展開を拡大しつつあります。したがって当社の事業運営には、長年にわたって独自に蓄積してきたノウハウならびに当社に係わりのあるステークホルダーに対する十分な理解が不可欠であり、このことをもって会社の財務及び事業の方針の決定を支配する者の在り方に関する基本方針としております。

#### ② 基本方針の実現に資する特別な取組み

当社の企業価値及び株主共同の利益を確保し、向上させるための特別な取組みは以下のとおりです。

##### (a) IR活動

(イ) 機関投資家・アナリスト向けに、決算説明会を年2回（本決算、中間決算終了後）行なっております。

(ロ) 個人投資家向けに、ネットIRにより、ホームページ上で、社長が決算の概要説明を行なっております。

(ハ) 株主総会後に、株主懇談会を開き、役員全員が株主と懇談し、情報交換の場としております。

##### (b) 中期経営計画の推進による企業価値の向上策

当期は第15次中期3ヵ年計画の2年目にあたります。通常であれば、最終年度である平成22年3月期の目標を掲げるところであります。従いまして、第15次中期3ヵ年計画は中断し、平成22年3月期につきましては、単年度のみ計画として、新たに設定した目標達成を目指すことと致します。ただし、大手自動車メーカーの生産計画に不確定の部分が大きいので、必要に応じて修正を行う予定です。平成23年3月期以降の計画につきましては、今後の景気動向・需要動向を見極めながら、策定していく予定です。

##### (イ) 基本戦略

- 1) 「技術先進力」を全ての分野で高め、継続的な利益成長を図る
- 2) 連結経営体制の推進によるグローバル企業への変身

(ロ)財務目標（平成22年3月期）

1) 連結

|       |         |
|-------|---------|
| 売上高   | 194.7億円 |
| 営業利益  | 3.4億円   |
| 経常利益  | 5.0億円   |
| 当期純利益 | △2.1億円  |

2) 単体

|       |         |
|-------|---------|
| 売上高   | 132.0億円 |
| 営業利益  | 0.2億円   |
| 経常利益  | 2.4億円   |
| 当期純利益 | △2.3億円  |

(ハ)設備投資ならびに配当施策

当社では、配当政策に関しましては、株主還元策を重要施策と位置づけており、配当による株主還元と、持続的成長のための投資をバランスよく実施していく所存です。

③基本方針に照らして不適切な者による支配を防止する取組み

当社は平成18年6月13日開催の取締役会において、当社の企業価値・株主共同の利益を向上させるため、基本方針に照らし不適切な支配の防止のための取組みとして、「当社株式に係る買収行為への対処方針（買収防衛策）」を決議しております。

さらに、平成19年4月19日に開催された取締役会において、「当社株式に係る買収行為への対処方針（買収防衛策）」の有効期限を1年間とし、以後定時株主総会ごとに株主の皆様の信任を得ることを決議しております。

「当社株式に係る買収行為への対処方針（買収防衛策）」は、平成20年6月24日開催の株主総会において、株主の皆様の承認を得ております。この対処方針（買収防衛策）（以下「本方針」）の内容は以下のとおりであります。

(a)本方針の目的

当社取締役会は、買収行為に合意するか否かは、最終的には株主の皆様が判断する事項であると考えますが、買収行為への賛否に拘わらず、少なくとも、当社株主の皆様が当該事項について適切な判断を行う上で、十分な情報と検討の為に必要な合理的期間が提供されるべきと考えます。当社取締役会は、当社株主の皆様が買収行為について適切な判断をすることを可能とし、ひいては当社の企業価値及び株主共同の利益の確保・向上を図る上では、当社取締役会が、買収行為に関する情報を収集し、当該情報に基づいて、社外有識者の委員によって構成される企業価値諮問委員会の意見を最大限尊重しつつ当該買収行為を評価・検討した上で、当社取締役会としての意見を開示すること、及び必要に応じて当該買収行為への対抗措置を講じることが有益であると判断しております。

(b)基本方針

当社取締役会は、買収行為が下記(c)の買収提案ルールに準拠して行なわれることが、当社の企業価値及び株主共同の利益の確保・向上を図る上で必要と考えます。

従って、当社取締役会は、買収行為者が、下記(c)の買収提案ルールに反して当社株式の買収行為を実行した場合、または買収行為の提案者が、下記(c)の買収提案ルールに反して当社株式の買収行為を実行しようとした場合には、下記(g)の対抗措置を採ることがあります。

また、下記(c)の買収提案ルールに従って買収行為の提案（以下「買収提案」という。）が行われた場合であっても、下記(d)の意見開示基準に準拠し、当社取締役会が、当該買収提案が当社の企業価値及び株主共同の利益の確保・向上に反すると判断した場合には、下記(g)の対抗措置を採ることがあります。



なお、当社取締役会の上記判断に際して、恣意的な判断がなされることを防止する為、下記(e)のとおり、当社取締役会は、社外有識者によって構成される企業価値諮問委員会を設置します。当社取締役会は、(イ)買収提案について賛成するか、反対するか、または株主総会に付議するか、及び(ロ)買収行為ないし買収提案に対して具体的にどのような対抗措置を発動するかについて最終的に判断するに先立って、同委員会に意見を諮問します。

同諮問を受けて、同委員会は、(イ)下記(d)の意見開示基準に準拠して買収提案を慎重に検討した上で、当該買収案について、賛成、反対、または株主総会に付議することを相当とするとのいずれかの意見をTDネットで、当社を通じて開示すると共に、(ロ)当社取締役会が下記(g)に準拠して提示した具体的な対抗措置案について、相当性等の観点から、賛成、または反対の意見をTDネットで当社を通じて開示します。

当社取締役会は、同委員会による上記開示意見を最大限尊重した上で、上記(イ)及び(ロ)の事項について最終的な判断を行い、当社取締役会としての判断をTDネットで開示します。

当社取締役会は、同委員会による上記開示意見を最大限尊重した上で、上記(イ)及び(ロ)の事項について最終的な判断を行い、当社取締役会としての判断をTDネットで開示します。

### (c) 買収提案ルール

当社取締役会は、買収提案者に対して、下記(イ)の手續に準拠して買収行為を行うこと、下記(ロ)の情報の提示を行うこと、及び当該買収提案について当社取締役会が意見開示する為に必要な合理的期間として、下記(ハ)の期間を設けることを求めます。

#### (イ) 買収提案手續

買収提案者は、下記1)～4)の手續の流れに準拠して、買収行為をしなければならない。

- 1) 買収提案者は、当社宛に、本方針に定める買収提案ルールに従う旨の意思表示書を提出する。意思表示書には、買収提案者及びそのグループの概要（買収提案者の名称、住所、設立準拠法または国籍、代表者の氏名、国内連絡先を含む。）、買収行為の概要を記載する。
- 2) 当社取締役会は、上記1)の意思表示書受領後5営業日以内に、買収提案者から、当社取締役会が買収行為の適否を検討する為に必要な情報として、下記(ロ)の1)～7)を含む事項について、買収提案者に対して書面を以て最初の照会をする。
- 3) 企業価値諮問委員会が、「買収提案者から、当社取締役会が買収行為の適否を検討する為に必要な情報が提供された」と認めるまで、買収提案者は、当社取締役会の書面による照会に対して書面を以て回答する。
- 4) 買収提案者は、買収提案について当社取締役会が意見開示する為に必要な合理的期間として、下記(ハ)の期間経過後に、当社株式の買収を実行する。

#### (ロ) 買収提案者に提示を求める情報

買収提案者は、当社取締役会が買収行為の適否を検討する為に必要な情報として、当社取締役会が上記(イ)2)及び3)において照会した事項（下記1)～7)の情報を含む。）について当社取締役会及び企業価値諮問委員会に対して提示しなければならない。

- 1) 買収提案者及びそのグループの概要（買収提案者の名称、住所、設立準拠法または国籍、代表者の氏名、国内連絡先を含む。）
- 2) 買収行為の目的及び内容
- 3) 買収対価の算定根拠及び買収資金の裏付け
- 4) 買収提案者に対する資金提供者の名称及びその概要
- 5) 買収行為完了後に意図する当社及び当社関係会社に対する経営方針及び事業計画
- 6) 買収行為完了後に意図する当社の顧客・株主・社員等への対処方針
- 7) その他上記1)～6)に関連する事項

(ハ)当該買収提案について当社取締役会が意見開示する為に必要な合理的期間

買収提案者は、下記1)、2)の各別の場合に応じて、各号が定める期間経過後にのみ、買収行為を実行することが出来る。但し、社外有識者により構成される企業価値諮問委員会が下記期間を延長する旨理由を付して決議し、その内容を開示した場合には、買収提案者は、当該延長後の期間経過後にのみ、買収行為を実行することが出来る。

なお、当社取締役会が、同期間内に買収提案に対する意見を開示した場合には、同期間は、当該意見開示日まで短縮されるものとする。

1) 買収の対価が現金のみとする公開買付けによる買収行為の場合

当社取締役会が買収行為の適否を検討する為に必要な情報が提供された日として企業価値諮問委員会が認めた日（上記(c)の(イ)の3)参照)の翌日から起算して60日間

2) その他の買収行為の場合

当社取締役会が買収行為の適否を検討する為に必要な情報が提供された日として企業価値諮問委員会が認めた日の翌日から起算して90日間

(d)買収提案に対する意見開示基準

当社取締役会及び企業価値諮問委員会は、買収提案が下記(イ)～(ト)の各条件のいずれかに該当する場合には、原則として、当社の企業価値及び株主共同の利益の確保・向上に反するものと判断し、買収提案に対して反対する旨の意見を開示します。当社取締役会が反対の意見を開示した買収提案に対して、当社取締役会は、下記(g)の対抗措置を採る場合があります。但し、当社取締役会は、買収提案が下記(イ)～(ト)の各条件のいずれかに該当するか否かの判断については、社外有識者によって構成される企業価値諮問委員会の意見を最大限尊重します。

(イ)買収行為が誠実に当社の経営に参加することを目的とせず、株価を上げ高値で当社株式を当社関係者に引き取らせる目的で買収提案を行う（所謂グリーンメイラー）等、その目的や買収行為後の経営方針等が、当社の企業価値及び株主共同の利益の確保・向上に反する重大なおそれがあること（所謂焦土化経営等、専ら当社財産を買収提案者やそのグループ会社等に対して譲渡等することを予定している場合を含む。）

(ロ)買収提案が、同提案及び買収価額等の合理性について株主に誤解を与えるおそれがあること

(ハ)買収提案が、株主に対して適切に株式売却を検討することが出来るように配慮されておらず、株主に対して当社株式の売り急ぎを強要するおそれがある等、買収行為の取引の仕組みが買収行為に応じることを株主に強要するものであること（所謂二段階買収を含む。二段階買収とは、たとえば最初の段階で、全株式の買付を勧告することなく、二段階目以降の買付条件を不利に設定し、あるいは明確にしないで公開買付等の株式買付といった行為をすること。）

(ニ)買収行為の条件（対価の額と内容、時期、方法、違法性の有無、買収行為の実現可能性等を含む。）が当社の企業価値に照らし不十分または不適切であること

(ホ)買収提案者等が、当社の資産をその買収提案者やそのグループ会社等の債務の担保や弁済原資として流用する予定で買収提案を行っていること

(ヘ)買収提案者が、当社の重要財産の売却処分等による利益をもって一時的な高額の配当をさせるか、あるいは一時的な高額の配当等による株価の急上昇の機会を狙って当社株式の高値売り抜けをする目的で買収提案を行っていること

(ト)その他買収提案が、株主、取引先、顧客、地域社会、従業員その他の利害関係者の利益を含む当社の企業価値及び株主共同の利益の確保・向上に反する重大なおそれがあること

(e) 企業価値諮問委員会の構成及び役割

当社取締役会は、当社の企業価値及び株主共同の利益の確保・向上について、当社取締役会の恣意的判断を排除する為、社外有識者から構成される企業価値諮問委員会を設置しました。

同委員会が公正で中立的な判断を行えるようにする為、同委員は、社外有識者（当社社外役員を含む。）の中から選任します。なお、同委員会は、当社取締役会が選任する3名以上5名以下の委員によって構成されます。

当社取締役会は、本方針の導入に際しても、同委員会から提言・同意を得ました。

企業価値諮問委員会は、実際に買収行為ないし買収提案が行われた場合に、当社取締役会から、(イ)買収提案について賛成するか、反対するか、または株主総会に付議するか、及び(ロ)買収行為ないし買収提案に対する具体的な対抗措置案の相当性等について意見の諮問を受けます。

同諮問を受けて、同委員会は、(イ)上記(d)意見開示基準に準拠して買収提案を慎重に検討した上で、当該買収提案について、賛成、反対、または株主総会に付議することを相当とするとのいずれかの意見をTDネットで、当社を通じて開示すると共に、(ロ)当社取締役会が下記(g)に準拠して提示した具体的な対抗措置案について、相当性等の観点から賛成または反対の意見をTDネットで当社を通じて開示します。

当社取締役会は、同委員会による上記開示意見を最大限尊重した上で、上記(イ)及び(ロ)の事項について最終的な判断を行います。

なお、同委員会が開示する意見の種類は、上記(イ)及び(ロ)の各審議事項に応じて、下記のいずれかとします。

(イ) 審議事項 買収提案についての開示意見

- |                   |                      |
|-------------------|----------------------|
| 企業価値諮問委員会の開示意見の種類 | 1) 賛成                |
|                   | 2) 反対                |
|                   | 3) 株主総会に付議することを相当とする |

(ロ) 審議事項 当社取締役会が提示した具体的な対抗措置案についての相当性等の観点からの開示意見

- |                   |       |
|-------------------|-------|
| 企業価値諮問委員会の開示意見の種類 | 1) 賛成 |
|                   | 2) 反対 |

以上の他、企業価値諮問委員会は、下記「企業価値諮問委員会の概要」6. 記載の各事項について審議し決議します。

(f) 買収行為ないし買収提案に対する当社取締役会の対処方針

当社取締役会は、下記(イ)～(ニ)の場合に応じて、買収行為ないし買収提案に対処することとします。

当社取締役会は、上記(c)の(ハ)の「当該買収提案について当社取締役会が意見開示する為に必要な合理的期間」内に、買収提案に対する当社取締役会としての意見をTDネットで開示します。

また、当社取締役会は、同期間内に、必要に応じて、株主の皆様を買収提案に係る情報を共有していただく為、同情報をTDネットで開示します。

また、下記(イ)～(ニ)のいずれの場合でも、当社取締役会は、企業価値諮問委員会の開示意見を最大限尊重します。なお、当社取締役会と企業価値諮問委員会の意見が異なる場合は、当社取締役会が、当社取締役会各自の善管注意義務ないし忠実義務等に照らして、当社の企業価値及び株主共同の利益の確保・向上にとって適切と判断する方法で、買収行為ないし買収提案に対処することとします。

(イ) 上記(c)の買収提案ルールに反する買収行為が行われた場合、当社取締役会は、株式分割、新株予約権の発行等、会社法その他の法律及び当社定款が取締役会の権限として認める措置を採り、買収行為に対抗することがあります。

(ロ) 同ルールに準拠して買収行為が行われた場合であっても、当社取締役会が、上記(d)の意見開示基準に準拠して、当社の企業価値及び株主共同の利益の確保・向上に反するものと判断し、買収提案に対して反対する旨の意見を開示した場合には、株式分割、新株予約権の発行等、会社法その他の法律及び当社定款が取締役会の権限として認める措置を採り、買収行為に対抗することがあります。

(ハ) 買収ルールに則って買収提案が行われ、且つ、買収提案が、当社の企業価値及び株主共同の利益の確保・向上に反しない場合（上記(d)(イ)～(ト)に該当しない場合）は、当社取締役会は当該買収提案に反対せず対抗措置を採らないものとします。

(ニ) 買収ルールに則って買収提案が行われ、且つ、買収提案に対して対抗措置を発動するか否かについて株主総会に付議することが相当と判断した場合には、当社取締役会は、当該買収提案に対する対抗措置案を株主総会に付議し、対抗措置を発動するか否かを株主総会で決定するものとします。

(g) 本方針に反する買収行為、及び当社の企業価値及び株主共同の利益の確保・向上に反する買収提案への対抗措置

上記(f)に基づき、当社取締役会が対抗措置を採る場合は、当社取締役会が、買収行為ないし買収提案がなされた時点において適切と考える対抗措置を選択します。但し、対抗措置の具体的内容については、社外有識者によって構成される企業価値諮問委員会から提言を受け、あるいは協議し、下記(イ)～(ハ)に準拠した内容の対抗措置とします。

(イ) 買収行為とは無関係の株主に不合理な経済的損害を与えない措置

(ロ) 買収行為とは無関係の株主を合理的理由なく差別するものではない措置

(ハ) 買収行為による当社の企業価値及び株主共同の利益の確保・向上への脅威の程度に応じた必要性・相当性を有する措置

上記対抗措置により、買収行為者ないし買収提案者は、経済的損失、議決権割合の低下、議決権行使に関する不利益等を含む何らかの不利益を被るおそれがあります。

(h) 法令の改正等

本方針の決定後、法令の制定、改正または廃止により、本方針に修正を加える必要が生じた場合においては、当該制定、改正または廃止の趣旨・文言を勸案の上、本方針を合理的に読み替えるものとします。

(i) 本方針の導入及び廃止

本方針の導入は、当社取締役会により決定されました。本方針は、当社取締役会の決議または当社株主総会の決議により、何時でも廃止することが出来ます。

(j) 基本方針実現のための取組みについての取締役等の判断及びその理由

当社取締役会は、本方針は以下の理由により上記①の基本方針に沿い、当社の企業価値ひいては株主共同の利益に合致するものであり、当社の会社社員の地位の維持を目的とするものとはならないと考えております。

(イ) 株主の総体的意思を反映するものであること

本方針は、当社の株主総会において本方針を廃止する旨の決議が行なわれた場合にはその時点で廃止されることとなりますので、本方針の継続または廃止の判断が株主の皆様委ねられているという意味において、株主の皆様の意思が反映される仕組みになっております。

(ロ)独立社外者の判断の重視

当社は、本方針の導入にあたり、取締役の恣意的判断を排除し、当社の企業価値及び株主の皆様の共同利益を向上、確保するために企業価値諮問委員会（以下「諮問委員会」という。）を設置しております。

企業価値諮問委員会の構成員（以下、「諮問委員」という。）は、厳格な基準の下で選任され、また、諮問委員会は、買収者が出現した場合、当社の費用負担において、必要に応じていつでも投資銀行、証券会社、公認会計士、弁護士等の外部専門家の助言を受けることができますので、諮問委員会の実質的な判断の独立性、公平性及び客観性も担保されております。そして、当社取締役会は、本プランの発動の決定に先立ち、諮問委員会の意見開示を経る必要があります。また諮問委員会が本プランの不発動の意見開示をした場合であっても、当社取締役会にかかる諮問委員会の意見開示を最大限尊重しなければなりませんので、これにより、当社取締役会による恣意的判断が排除されることとなります。

(ハ)合理的な客観的要件の設定

当社取締役会は、③の(f)記載のとおり、合理的かつ客観的な要件が充足されなければ、本方針を発動させることができませんので、当社取締役会の恣意的な判断に基づく本方針の発動を防止するための措置が講じられているものといえます。

## 企業価値諮問委員会の概要

### 1. 設置・解散権者

企業価値諮問委員会は、取締役会決議により設置ないし解散される。

### 2. 委員の選任手続

企業価値諮問委員会の委員は、取締役会決議により選任する。

### 3. 定員

企業価値諮問委員会の委員の定員は、3名以上5名以下とする。

### 4. 委員の資格

企業価値諮問委員会の委員は、下記(1)～(4)の条件を満たさなければならない。

- (1) 現在または過去において当社、当社の子会社または関連会社（以下併せて「当社等」という。）の取締役（但し、社外取締役を除く。以下同じ。）、または監査役（但し、社外監査役を除く。以下同じ。）等となったことがない者
- (2) 現在または過去における当社等の取締役または監査役の一定範囲（3親等以内）の親族でない者
- (3) 当社等との間に特別利害関係のない者
- (4) 企業経営に関する一定以上の経験者・専門家・有識者

### 5. 招集権者

企業価値諮問委員会の各委員及び取締役会は、必要に応じて、企業価値諮問委員会を招集することが出来る。

### 6. 審議・決議事項

企業価値諮問委員会は、下記(1)～(6)の事項を審議し、決議する。

- (1) 買収提案者が、買収提案ルールに遵守しているか否か
- (2) 買収提案者が、買収提案ルールに基づいて提示することが求められている情報を、当社取締役会及び企業価値諮問委員会に対して、文書により十分に提示しているか否か
- (3) 買収提案についての開示意見
- (4) 取締役会が提示した具体的な対抗措置案についての相当性等の観点から開示意見
- (5) 買収提案ルール所定の「買収提案について当社取締役会が意見開示する為に必要な合理的期間」を延期すべきか否か、及び延期する期間
- (6) 取締役会が判断すべき事項のうち、取締役会が企業価値諮問委員会に判断を委ねた事項

## 7. 上記6.(3)及び(4)に係る決議事項の種類

企業価値諮問委員会は、上記6.(3)及び(4)に係る決議事項は、それぞれ下記種類のうちのいずれかとする。

### (1) 上記6.(3)「買収提案についての開示意見」について

- 開示意見の種類 ①賛成  
②反対  
③株主総会に付議することを相当とする

### (2) 上記6.(4)「取締役会が提示した具体的な対抗措置案についての相当性等の観点からの開示意見」について

- 開示意見の種類 ①賛成  
②反対

## 8. 定足数及び決議

企業価値諮問委員会は、委員の過半数が出席することにより有効に開催される。

企業価値諮問委員会の決議は、企業価値諮問委員会の委員全員が出席し、その過半数をもってこれを行う。但し、企業価値諮問委員が遠隔地にいる場合には、電話会議等の手段により企業価値諮問委員会に出席することが出来るものとする。

## 9. 委員会の権限

- (1) 企業価値諮問委員会は、上記6. 記載の事項を審議・決議する為に、取締役会に必要な説明や資料の提出を求めることが出来る。
- (2) 企業価値諮問委員会は、投資銀行、証券会社、弁護士その他の外部専門家に対し、当社の費用負担により、助言等を求めることが出来る。
- (3) 企業価値諮問委員会は、必要に応じて、当社株式に係る買収行為への対処方針(2)の③の(c)の(ハ)記載の期間を延長することが出来る。

## 10. 委員ないし委員会の義務

- (1) 各企業価値諮問委員は、当社に対して、善良なる管理者の注意義務を負う。
- (2) 企業価値諮問委員会は、取締役会の要請に応じ、審議ないし決議に係る理由、根拠等を説明しなければならない。
- (3) 企業価値諮問委員会は、取締役会の要請に応じ、取締役1名以上が企業価値諮問委員会に出席し、審議事項に関する説明を行う機会を与えなければならない。
- (4) 企業価値諮問委員会は、審議及び決議を行うに当たり、買収提案者と面談を行う等、可能な限り情報及び資料を十分に収集し、中立公平な観点から慎重に審議・決議を行わなければならない。

## 11. 取締役会による尊重義務

取締役会は、企業価値諮問委員会の決議事項を最大限尊重しなければならない。

以上

#### 4 【事業等のリスク】

当社グループの事業成績、財務情報等に影響を及ぼす可能性のあるリスクには以下のものがあります。

なお、文中における将来に関する事項は、当連結会計年度末(平成21年3月31日)現在において当社グループが判断したものであります。

##### (1) 経済状況に係るリスク

当社グループの重要な顧客である自動車関連業界の需要は、国または地域の経済状況の影響を受けます。従って、日本、北米、南米、アジアを含む主要市場における景気後退や需要減少は、当社グループの業績及び財政状態に悪影響を及ぼす可能性があります。

##### (2) 関係会社に係るリスク

海外関係会社におきましては、対象国それぞれに政治・経済・法律等のカントリーリスクの発生等が懸念されますが、このことにより当社グループの経営成績が悪影響を受ける可能性があります。

国内子会社であるエヌエス・ユシロ株式会社の産業廃棄物処理事業では大手企業の新規参入や計画が相次いでおり、需給バランスの崩れや、天災を含めたアクシデントによる休炉等のリスクにより、連結業績に影響を受ける可能性があります。

##### (3) 新規分野のリスク

独自性のある製品を開発し競合他社との差別化を図ることで、注力する新素材加工油剤、アルミ離型剤、洗浄剤の各分野における新製品群が将来の成長性、収益性の向上に寄与するものと考えております。しかしながら市場から支持される新製品や新技術を正確に予測できるとは限らず、また事業再編により市場を喪失することも考えられます。このような場合には、今後の成長と収益に陰りが生じ、投下資金の負担が業績に影響を及ぼす可能性があります。

##### (4) 原料確保と購入に伴うリスク

当社製品の製造に必要な購入原料の大半は、石油化学品と天然油脂化学品であります。石油化学品の原料である原油の価格は大きく変動する可能性があります。また、天然油脂化学品の原料である動植物油脂の大半は輸入に依存しており、世界相場の変動により、製品原価に影響を及ぼす可能性があります。

また、中国等新興国の需要増加による化学品の世界的な供給不安の影響、また設備の老朽化による化学工場の事故、操業停止が頻発していることが、原料供給を不安定にする可能性があります。

#### 5 【経営上の重要な契約等】

該当事項はありません。



## 6 【研究開発活動】

第15次中期3カ年計画の2年目となる当期は、適正利益の確保と環境対応を指向した研究活動を遂行しました。

主力製品である金属加工油剤関連（切削油剤、塑性加工油剤、アルミ離型剤、新素材加工油剤、洗浄剤及び錆止め油剤）では、グローバル展開を見据えた全製品の設計見直しを行い、高性能で環境にやさしい新製品の開発に注力しました。また、ビルメンテナンス製品関連では、基盤原料の自社開発により、高品質で競争力のある製品を上市しました。両分野とも、製品統合、原料代替などを積極的に進め、利益改善に努めました。

研究開発の中心を担う「テクニカルセンター」は90名の技術スタッフで構成されており、これは当社従業員数の25.8%に当たります。グローバルな研究活動を行うため、アメリカ、中国、ブラジル、マレーシア、タイなどのグループ各社に技術者を出向させ、現地に根ざした製品開発を目指しました。

現在保有する特許は、国内56件、国外5件です。当期の特許出願数は、国内13件、国外4件を数え、知的財産権の獲得及び活用に向けて注力しました。

当期連結会計年度における研究開発費（海外を含む。）の総額は、1,285百万円です。

### (1) 金属加工油剤関連

切削油剤では、主力である水溶性切削油剤において、新P R T R法に対応した環境戦略油剤及び難削材料用の高性能エマルジョンなどを開発しました。また不水溶性切削油剤では、高潤滑性油剤を開発し、塩素系添加剤を含まない、環境にやさしい油剤のシリーズ化がほぼ完了しました。

塑性加工油剤では、高性能冷間圧延油の完成により大口採用が決定しました。また、難加工といわれているステンレスのプレス加工においても、高性能化の目処がたち、次期主力製品が完成しました。

アルミ離型剤では、スクイズ用離型剤での実用化を果たしました。

新素材加工油剤では、太陽電池用切断加工油剤の開発を進めました。また、廃液再生技術の確立により、環境面で大きな改善を収めました。

洗浄・錆止め油剤では、車両用洗浄剤及び銅系材料に影響の少ない洗浄剤などの高性能化に取り組み、それぞれ製品化を果たしました。

当連結会計年度における研究開発費の金額は1,131百万円です。

### (2) ビルメンテナンス関連

樹脂タイプ床用ワックスの無リン化を進め、新しい製品を開発しました。また、高性能な樹脂タイプ床用ワックス及び近年増えつつあるセラミック床用洗剤などの開発も進め、いずれもモニターテストで高い評価を得ました。

当連結会計年度における研究開発費の金額は154百万円です。

## 7 【財政状態及び経営成績の分析】

### (1) 重要な会計方針及び見積り

当社グループの連結財務諸表は、わが国において一般に公正妥当と認められている会計基準に基づき作成されております。

当社グループは、特に以下の重要な会計方針において行われる当社の判断と見積りは、連結財務諸表に大きな影響を及ぼすと考えております。なお、文中における将来に関する事項は、当連結会計年度末（平成21年3月31日）現在において当社グループが判断したものであります。

#### ① 売上の認識

当社グループの売上高は、通常、発注書に基づき顧客に対して製品が出荷された時点、またはサービスが提供された時点に計上しております。

#### ② 貸倒引当金

当社グループは債権の貸倒れによる損失に備えるため、一般債権については貸倒実績率により、貸倒懸念債権等特定の債権については個別に回収不能額を計上しております。ただし、顧客の財政状態が悪化し、その支払能力が低下した場合、追加引当が必要となる可能性があります。

#### ③ 投資の減損

当社グループは、投資有価証券及び出資金等について、時価の下落率が50%以上の場合は、すべての株式を減損処理の対象とし、下落率が30%以上50%未満の場合は、個別に回復可能性を検証したうえで回復可能性があるものを除く株式について減損処理の対象としております。しかし、将来の市況悪化または投資先の業績不振により、現在の簿価に反映されていない損失が発生した場合、評価損の計上が必要となる場合があります。

#### ④ 退職給付費用

従業員退職給付費用及び債務は、割引率や期待運用収益率等の前提条件に基づき算出されております。日本の国債利回り等の変動により割引率は変更される可能性があり、年金資産の運用結果が前提条件と異なる場合等には、その影響額は将来期間にわたり退職給付費用及び退職給付引当金に反映されます。なお、総合設立型厚生年金基金については当社の拠出に対する年金資産の額を合理的に算出できないため拠出金のみを退職給付費用に含めております。

#### ⑤ 偶発事象

係争事件等の偶発事象による負担額は、その発生の可能性が高く、金額を合理的に見積もり可能な段階において引当金計上を行います。このため係争事件の進展次第で将来において損失計上が必要となる可能性があります。

## (2) 財政状態に関する分析

### ①資産、負債及び純資産の状況

#### (a) 資産

流動資産は、前期末に比べ25.0%減少し、10,905百万円となりました。これは主として、受取手形及び売掛金が2,100百万円、現金及び預金が1,024百万円、たな卸資産が590百万円減少したことによります。

固定資産は、前期末に比べ17.2%減少し、15,681百万円となりました。これは主として、関係会社株式が1,223百万円、投資有価証券が730百万円、長期預金が500百万円減少したことによります。

この結果、総資産は、前期末に比べて20.6%減少し、26,587百万円となりました。

#### (b) 負債

流動負債は、前期末に比べ34.6%減少し、5,006百万円となりました。これは主として、一年以内返済の長期借入金が306百万円増加したものの、支払手形及び買掛金が2,394百万円減少したことによります。

固定負債は、前期末に比べ42.2%増加し、4,422百万円となりました。これは主として、長期借入金1,477百万円増加したことによります。

この結果、負債合計は、前期末に比べて12.4%減少し、9,428百万円となりました。

#### (c) 純資産

純資産合計は、前期末に比べ24.4%減少し、17,158百万円となりました。主な要因は、自己株式2,280百万円の増加と、為替換算調整勘定2,428百万円の増加であります。

## (3) 当連結会計年度の経営成績の分析

当社グループの当連結会計年度の売上高は、前連結会計年度に比べて13.7%減収の23,473百万円となりました。営業利益は前連結会計年度に比べて78.3%減益の516百万円、当期純利益は前連結会計年度と比べ83.0%減益の319百万円となりました。

### ①売上高

金属加工油剤関連事業の売上高は、当社の主要顧客である自動車業界が、上半期は堅調であったものの、下半期は米国の金融不安に端を発した景気の急激な減速の影響で、自動車生産台数の大幅な生産台数減少の影響を受けました。その中で重点拡販製品である、太陽電池用切断油剤は好調で、前年を大きく上回りました。その結果、前連結会計年度に比べ14.9%減収の20,009百万円となりました。

ビルメンテナンス関連事業の売上高は、主要顧客であるビルメンテナンス業界が、経済環境の悪化により受注物件の中止、受注金額の低下等非常に厳しい状況が続いており、前連結会計年度に比べ10.9%減収の1,684百万円となりました。

産業廃棄物処理関連事業の売上高は、8月以降の急激な景気の冷え込みにより受注量が激減し、前連結会計年度に比べ1.1%減収の1,779百万円となりました。

### ②売上原価、販売費及び一般管理費

売上原価は、前連結会計年度に比べて1,047百万円減少し、17,391百万円となりました。主な要因としましては、景気悪化に伴う生産数量の減少したことによります。その結果、売上原価率は前連結会計年度の67.8%から74.1%になりました。

販売費及び一般管理費は、諸経費が売上減少に伴い前連結会計年度に比べ809百万円減少し、5,565

百万円となりましたが、売上高に対する販売費及び一般管理費比率は0.3%上昇し23.7%になりました。

③営業外収益、営業外費用

営業外収益は、前連結会計年度に比べ228百万円減少し、450百万円となりました。

営業外費用は、前連結会計年度に比べ93百万円減少し、84百万円となりました。

④特別利益、特別損失

特別利益は、前連結会計年度に比べ38百万円増加し、114百万円となりました。

特別損失は、前連結会計年度に比べ127百万円増加し、219百万円となりました。

⑤税金等調整前当期純利益

税金等調整前当期純利益は、前連結会計年度に比べ2,087百万円減少し、777百万円となりました。

⑥法人税等

法人税等は、主に税金等調整前当期純利益が減少したこと等により455百万円減少の、356百万円となりました。法人税等の負担率は45.8%になりました。

⑦当期純利益

当期純利益は、前連結会計年度に比べ1,564百万円減少し、319百万円となりました。

なお、事業の種類別及び所在地別セグメントの売上高と営業利益の概況については、「1. 業績等の概要(1) 業績」に記載しております。

(4) 資本の財源及び資金の流動性についての分析

当連結会計年度における現金及び現金同等物は、前連結会計年度末に比べ974百万円減少し、4,288百万円となりました。

当連結会計年度における各キャッシュ・フローの状況とそれらの要因は次のとおりであります。

(営業活動によるキャッシュ・フロー)

営業活動により1,075百万円収入超過となりました。これは、税金等調整前当期純利益777百万円、減価償却費1,033百万円、売上債権の減少1,835百万円等の収入がありましたが、仕入債務の減少2,260百万円、法人税等の支払672百万円等の支出によるものであります。

(投資活動によるキャッシュ・フロー)

投資活動により236百万円支出超過となりました。これは、主に定期預金の払戻し570百万円等の収入がありましたが、有形固定資産の取得462百万円、投資有価証券の取得264百万円等の支出によるものであります。

(財務活動によるキャッシュ・フロー)

財務活動により1,183百万円支出超過となりました。これは、長期借入金2,250百万円等の収入がありましたが、自己株式の取得2,280百万円、配当金の支払620百万円等の支出によるものであります。

### 第3 【設備の状況】

#### 1 【設備投資等の概要】

当社グループ（当社及び連結子会社）の設備投資については、生産設備の合理化・研究開発機能の充実・強化などを目的に行い全体で465百万円の設備投資を実施しております。

事業の種類別セグメントの設備投資について示すと、次のとおりであります。

##### (1) 金属加工油剤関連事業・ビルメンテナンス関連事業

当連結会計年度の主な設備投資は、測定・分析装置及び性能評価試験の研究投資と工場における製造設備の合理化・更新を中心に443百万円の投資を実施しました。

なお、重要な設備の除却または売却はありません。

##### (2) 産業廃棄物処理関連事業

当連結会計年度の設備投資は、廃棄物焼却プラントの廃酸タンク設備等を中心に21百万円の投資を実施しました。

なお、重要な設備の除却または売却はありません。

#### 2 【主要な設備の状況】

##### (1) 提出会社

(平成21年3月31日現在)

| 事業所名<br>(所在地)                 | 事業の種類別<br>セグメントの名称 | 設備の内容                | 帳簿価額(百万円)   |               |               |     |       | 従業員数<br>(名) |
|-------------------------------|--------------------|----------------------|-------------|---------------|---------------|-----|-------|-------------|
|                               |                    |                      | 建物及び<br>構築物 | 機械装置<br>及び運搬具 | 土地<br>(面積千㎡)  | その他 | 合計    |             |
| 兵庫工場<br>(兵庫県神崎郡<br>福崎町)       | 金属加工油剤<br>ビルメンテナンス | 金属加工油剤・<br>ポリッシュ製造設備 | 147         | 252           | 626<br>(44)   | 24  | 1,050 | 54          |
| 富士工場<br>(静岡県駿東郡<br>小山町)       | 金属加工油剤<br>ビルメンテナンス | 金属加工油剤・<br>ポリッシュ製造設備 | 895         | 293           | 2,531<br>(76) | 36  | 3,756 | 56          |
| テクニカルセンター<br>(神奈川県高座郡<br>寒川町) | 金属加工油剤<br>ビルメンテナンス | 研究開発施設設備             | 1,126       | 24            | 53<br>(19)    | 146 | 1,351 | 86          |
| 本社<br>(東京都大田区)                | 全社管理業務<br>販売業務     | その他設備                | 138         | —             | 84<br>(1)     | 31  | 254   | 69          |

(注) 1 帳簿価額「その他」は、ソフトウェア、工具、器具及び備品等であります。上記の金額には消費税等は含まれておりません。

2 上記には在外子会社が管理する社宅等福利厚生施設を含めております。

3 上記の他、連結会社以外からの主要な賃借設備として、以下のものがあります。

| 事業所名<br>(所在地)             | 事業の種類別<br>セグメントの<br>名称 | 設備の内容                         | 台数 | リース期間               | 年間<br>リース料<br>(百万円) | リース契約<br>残高<br>(百万円) |
|---------------------------|------------------------|-------------------------------|----|---------------------|---------------------|----------------------|
| 本社<br>(東京都大田区千鳥)          | 金属加工油剤<br>ビルメンテナンス     | ホストコンピュータ<br>及びネットワーク機器<br>一式 | 4  | 平成18年6月～<br>平成23年5月 | 30                  | 49                   |
| テクニカルセンター<br>(神奈川県高座郡寒川町) | 金属加工油剤<br>ビルメンテナンス     | マネジメント支援<br>ソフト               | 1  | 平成18年6月～<br>平成23年5月 | 4                   | 10                   |

## (2) 国内子会社

(平成21年3月31日現在)

| 会社名              | 事業所名<br>(所在地)  | 事業の種類別<br>セグメントの<br>名称 | 設備の内容                    | 帳簿価額(百万円)   |               |              |     |       | 従業員数<br>(名) |
|------------------|----------------|------------------------|--------------------------|-------------|---------------|--------------|-----|-------|-------------|
|                  |                |                        |                          | 建物及び<br>構築物 | 機械装置<br>及び運搬具 | 土地<br>(面積千㎡) | その他 | 合計    |             |
| エヌエス・ユシロ<br>株式会社 | 神奈川県<br>川崎市川崎区 | 産業廃棄物<br>処理関連          | 産業廃棄物<br>処理設備            | 504         | 813           | 599<br>(7)   | 46  | 1,964 | 55          |
| ユシロ運送株式会社        | 静岡県駿東郡<br>小山町  | 金属加工油剤<br>ビルメンテナ<br>ンス | 金属加工油剤<br>・ポリッシュ<br>製造設備 | 2           | 1             | —<br>(—)     | 2   | 6     | 74          |

- (注) 1 上記の金額には消費税等は含まれておりません。  
 2 ユシロ運送(株)は提出会社より土地及び建物の一部を賃貸しています。年間賃貸料は4百万円であります。  
 3 上記の他、連結会社以外からの主要な賃借設備として、以下のものがあります。

| 会社名                  | 事業所名<br>(所在地)  | 事業の種類別<br>セグメントの<br>名称 | 設備の内容 | 台数 | リース期間                   | 年間<br>リース料<br>(百万円) | リース契約<br>残高<br>(百万円) |
|----------------------|----------------|------------------------|-------|----|-------------------------|---------------------|----------------------|
| エヌエス・<br>ユシロ<br>株式会社 | 神奈川県<br>川崎市川崎区 | 産業廃棄物処理関連              | 車輛    | 5  | 平成16年4月<br>～<br>平成23年3月 | 11                  | 21                   |
| ユシロ運送<br>株式会社        | 静岡県駿東郡<br>小山町  | 金属加工油剤<br>ビルメンテナ<br>ンス | 車輛    | 37 | 平成16年4月<br>～<br>平成24年2月 | 57                  | 74                   |

## (3) 在外子会社

(平成20年12月31日現在)

| 会社名                            | 事業所名<br>(所在地)             | 事業の種類別<br>セグメントの<br>名称 | 設備の<br>内容          | 帳簿価額(百万円)   |               |              |     |     | 従業員数<br>(名) |
|--------------------------------|---------------------------|------------------------|--------------------|-------------|---------------|--------------|-----|-----|-------------|
|                                |                           |                        |                    | 建物及び<br>構築物 | 機械装置<br>及び運搬具 | 土地<br>(面積千㎡) | その他 | 合計  |             |
| ユシロマニュファクチャ<br>リングアメリカ株式<br>会社 | 米国インディ<br>アナ州シエル<br>ビービル市 | 金属加工油剤                 | 金属加工<br>油剤製造<br>設備 | 272         | 153           | 8<br>(37)    | 3   | 439 | 37          |
| ユシロドブラジルイン<br>ダストリアケミカ有限<br>会社 | ブラジル国<br>サンパウロ州<br>カサババ市  | 金属加工油剤                 | 金属加工<br>油剤製造<br>設備 | 12          | 45            | 2<br>(26)    | 11  | 72  | 50          |
| 上海尤希路化学工業<br>有限公司              | 中国<br>上海市<br>宝山区          | 金属加工油剤                 | 金属加工<br>油剤製造<br>設備 | 172         | 102           | —<br>(—)     | 14  | 289 | 106         |
| ユシロ(タイランド)<br>株式会社             | タイ国<br>チョンブリ県             | 金属加工油剤                 | 金属加工<br>油剤製造<br>設備 | 117         | 64            | 37<br>(7)    | 3   | 222 | 29          |

- (注) 上記の金額には消費税等は含まれておりません。

## 3 【設備の新設、除却等の計画】

## (1) 重要な設備の新設等

該当事項はありません。

## (2) 重要な設備の除却等

該当事項はありません。

## 第4 【提出会社の状況】

### 1 【株式等の状況】

#### (1) 【株式の総数等】

##### ① 【株式の総数】

| 種類   | 発行可能株式総数(株) |
|------|-------------|
| 普通株式 | 29,180,000  |
| 計    | 29,180,000  |

##### ② 【発行済株式】

| 種類   | 事業年度末現在<br>発行数(株)<br>(平成21年3月31日) | 提出日現在<br>発行数(株)<br>(平成21年6月24日) | 上場金融商品取引所名<br>又は登録認可金融商品<br>取引業協会名 | 内容         |
|------|-----------------------------------|---------------------------------|------------------------------------|------------|
| 普通株式 | 15,200,065                        | 15,200,065                      | 東京証券取引所<br>(市場第一部)                 | 単元株式数 100株 |
| 計    | 15,200,065                        | 15,200,065                      | —                                  | —          |

#### (2) 【新株予約権等の状況】

該当事項はありません。

#### (3) 【ライツプランの内容】

該当事項はありません。

#### (4) 【発行済株式総数、資本金等の推移】

| 年月日                 | 発行済株式<br>総数増減数<br>(株) | 発行済株式<br>総数残高<br>(株) | 資本金増減額<br>(百万円) | 資本金残高<br>(百万円) | 資本準備金<br>増減額<br>(百万円) | 資本準備金<br>残高<br>(百万円) |
|---------------------|-----------------------|----------------------|-----------------|----------------|-----------------------|----------------------|
| 平成13年4月～<br>平成14年3月 | △385,000              | 15,200,065           | —               | 4,249          | —                     | 3,994                |

(注) 利益による自己株式の消却に伴う減少であります。

## (5) 【所有者別状況】

(平成21年3月31日現在)

| 区分          | 株式の状況(1単元の株式数100株) |        |          |        |       |    |        |         | 単元未満株式の状況(株) |
|-------------|--------------------|--------|----------|--------|-------|----|--------|---------|--------------|
|             | 政府及び地方公共団体         | 金融機関   | 金融商品取引業者 | その他の法人 | 外国法人等 |    | 個人その他  | 計       |              |
|             |                    |        |          |        | 個人以外  | 個人 |        |         |              |
| 株主数(人)      | —                  | 26     | 26       | 80     | 40    | —  | 5,659  | 5,831   | —            |
| 所有株式数(単元)   | —                  | 34,700 | 778      | 25,246 | 1,367 | —  | 89,844 | 151,935 | 6,565        |
| 所有株式数の割合(%) | —                  | 22.84  | 0.51     | 16.62  | 0.90  | —  | 59.13  | 100     | —            |

(注) 自己株式2,387,487株は、「個人その他」に23,874単元、「単元未満株式の状況」に87株含めて記載しております。

なお、自己株式2,387,487株は株主名簿記載上の株式数であり、期末日現在の実質的な所有株式数も同一であります。

## (6) 【大株主の状況】

(平成21年3月31日現在)

| 氏名又は名称                      | 住所                              | 所有株式数(千株) | 発行済株式総数に対する所有株式数の割合(%) |
|-----------------------------|---------------------------------|-----------|------------------------|
| ユシロ化学工業株式会社                 | 東京都大田区千鳥2丁目34番16号               | 2,387     | 15.70                  |
| 日本生命保険相互会社                  | 東京都千代田区丸の内1丁目6番6号<br>日本生命証券管理部内 | 1,057     | 6.95                   |
| ユシロ化学工業取引先持株会               | 東京都大田区千鳥2丁目34番16号               | 720       | 4.74                   |
| 株式会社三井住友銀行                  | 東京都千代田区有楽町1丁目1番2号               | 622       | 4.09                   |
| スズキ株式会社                     | 静岡県浜松市南区高塚町300番地                | 549       | 3.61                   |
| 株式会社三菱東京UFJ銀行               | 東京都千代田区丸の内2丁目7番1号               | 486       | 3.19                   |
| 日本トラスティ・サービス信託銀行株式会社(信託口4G) | 東京都中央区晴海1丁目8番11号                | 450       | 2.96                   |
| ユシロ化学工業従業員持株会               | 東京都大田区千鳥2丁目34番16号               | 356       | 2.34                   |
| 今川和明                        | 大阪府八尾市                          | 313       | 2.05                   |
| 日本トラスティ・サービス信託銀行株式会社(信託口)   | 東京都中央区晴海1丁目8番11号                | 313       | 2.05                   |
| 計                           | —                               | 7,256     | 47.73                  |

(注) 1 当社の保有する自己株式2,387千株については、議決権を有しておりません。

2 前事業年度末現在、主要株主であったスティール・パートナーズ・ジャパン・ストラテジック・ファンド・オフショア・エル・ピーは、当事業年度末は主要株主ではなくなりました。



(7) 【議決権の状況】

① 【発行済株式】

(平成21年3月31日現在)

| 区分             | 株式数(株)                     | 議決権の数(個) | 内容 |
|----------------|----------------------------|----------|----|
| 無議決権株式         | —                          | —        | —  |
| 議決権制限株式(自己株式等) | —                          | —        | —  |
| 議決権制限株式(その他)   | —                          | —        | —  |
| 完全議決権株式(自己株式等) | (自己保有株式)<br>普通株式 2,387,400 | —        | —  |
| 完全議決権株式(その他)   | 普通株式<br>12,806,100         | 128,061  | —  |
| 単元未満株式         | 普通株式 6,565                 | —        | —  |
| 発行済株式総数        | 15,200,065                 | —        | —  |
| 総株主の議決権        | —                          | 128,061  | —  |

(注) 「単元未満株式」には当社所有の自己株式87株が含まれております。

② 【自己株式等】

(平成21年3月31日現在)

| 所有者の氏名<br>又は名称          | 所有者の住所                | 自己名義<br>所有株式数<br>(株) | 他人名義<br>所有株式数<br>(株) | 所有株式数<br>の合計<br>(株) | 発行済株式<br>総数に対する<br>所有株式数<br>の割合(%) |
|-------------------------|-----------------------|----------------------|----------------------|---------------------|------------------------------------|
| (自己保有株式)<br>ユシロ化学工業株式会社 | 東京都大田区千鳥<br>2丁目34番16号 | 2,387,400            | —                    | 2,387,400           | 15.70                              |
| 計                       | —                     | 2,387,400            | —                    | 2,387,400           | 15.70                              |

(8) 【ストックオプション制度の内容】

該当事項はありません。

## 2 【自己株式の取得等の状況】

### 【株式の種類等】

会社法第155条第3号及び会社法第155条第7号による普通株式の取得

#### (1) 【株主総会決議による取得の状況】

該当事項はありません。

#### (2) 【取締役会決議による取得の状況】

会社法第155条第3号による取得

| 区分  | 株式数(株)    | 価額の総額(円)      |
|---|-----------|---------------|
| 取締役会(平成20年12月17日)での決議状況<br>(取得期間平成20年12月18日～平成21年3月25日) | 2,500,000 | 3,400,000,000 |
| 当事業年度前における取得自己株式  | —         | —             |
| 当事業年度における取得自己株式   | 1,957,100 | 2,278,305,000 |
| 残存決議株式の総数及び価額の総額  | 542,900   | 1,121,695,000 |
| 当事業年度の末日現在の未行使割合(%)                                     | 21.7%     | 33.0%         |
| 当期間における取得自己株式   | —         | —             |
| 提出日現在の未行使割合(%)  | —         | —             |

#### (3) 【株主総会決議又は取締役会決議に基づかないものの内容】

会社法第155条第7号による取得

| 区分              | 株式数(株) | 価額の総額(円)  |
|-----------------|--------|-----------|
| 当事業年度における取得自己株式 | 1,525  | 2,684,658 |
| 当期間における取得自己株式   | —      | —         |

(注) 当期間における取得自己株式には、平成21年6月1日からこの有価証券報告書提出日までの単元未満株式の買取りによる株式は含まれておりません。

#### (4) 【取得自己株式の処理状況及び保有状況】

| 区分                          | 当事業年度     |            | 当期間       |            |
|-----------------------------|-----------|------------|-----------|------------|
|                             | 株式数(株)    | 処分価額の総額(円) | 株式数(株)    | 処分価額の総額(円) |
| 引き受ける者の募集を行った取得自己株式         | —         | —          | —         | —          |
| 消却の処分を行った取得自己株式             | —         | —          | —         | —          |
| 合併、株式交換、会社分割に係る移転を行った取得自己株式 | —         | —          | —         | —          |
| その他(—)                      | —         | —          | —         | —          |
| 保有自己株式数                     | 2,387,487 | —          | 2,387,487 | —          |

(注) 当期間における保有自己株式数には、平成21年6月1日からこの有価証券報告書提出日までの単元未満株式の買取りによる株式は含まれておりません。

### 3 【配当政策】

当社では、配当政策に関しましては、株主還元策を重要施策と位置づけており、配当による株主還元と、持続的成長のための投資をバランスよく実施していく所存です。

また、中間配当と期末配当の年2回の剰余金の配当を行うことを基本方針としており、これらの剰余金の配当の決定機関は、取締役会であります。

上記方針に基づき、当期末の配当金は、1株当たり5円とさせていただき、年間配当金は1株当たり20円となりました。配当性向は、単体で219.2%、連結では88.6%となりました。

なお、定款に「会社法459条第1項の規定に基づき、取締役会の決議をもって剰余金の配当等を行うことができる」旨を定めております。

当事業年度に係る剰余金の配当は以下のとおりであります。

| 決議年月日                | 配当金の総額（百万円） | 1株当たりの配当額（円） |
|----------------------|-------------|--------------|
| 平成20年11月7日<br>取締役会決議 | 221         | 15           |
| 平成21年5月27日<br>取締役会決議 | 64          | 5            |

### 4 【株価の推移】

#### (1) 【最近5年間の事業年度別最高・最低株価】

| 回次    | 第72期    | 第73期    | 第74期    | 第75期    | 第76期    |
|-------|---------|---------|---------|---------|---------|
| 決算年月  | 平成17年3月 | 平成18年3月 | 平成19年3月 | 平成20年3月 | 平成21年3月 |
| 最高(円) | 2,385   | 3,720   | 3,290   | 2,510   | 1,950   |
| 最低(円) | 1,385   | 1,988   | 2,130   | 1,501   | 750     |

(注) 1 平成17年3月1日東京証券取引所市場第一部に指定替えとなりました。

2 最高・最低株価は東京証券取引所第二部及び第一部におけるものです。

#### (2) 【最近6月間の月別最高・最低株価】

| 月別    | 平成20年10月 | 11月   | 12月   | 平成21年1月 | 2月  | 3月  |
|-------|----------|-------|-------|---------|-----|-----|
| 最高(円) | 1,750    | 1,630 | 1,527 | 1,243   | 960 | 994 |
| 最低(円) | 1,050    | 1,420 | 1,074 | 924     | 750 | 794 |

(注) 最高・最低株価は東京証券取引所第一部におけるものです。

5 【役員の状況】

| 役名      | 職名                          | 氏名     | 生年月日        | 略歴   | 任期    | 所有株式数<br>(千株) |
|---------|-----------------------------|--------|-------------|--|-------|---------------|
| 代表取締役社長 | 管理本部長                       | 長井 禎明  | 昭和21年12月3日生 | 昭和45年4月 当社入社<br>平成9年6月 当社取締役自動車産業事業本部長<br>平成13年4月 当社取締役自動車営業本部長<br>平成14年6月 当社常務取締役自動車営業本部長<br>平成15年4月 当社常務取締役II営業本部長<br>平成17年6月 当社代表取締役社長<br>平成21年4月 当社代表取締役社長管理本部長(現)             | (注) 2 | 17            |
| 代表取締役常務 | 営業技術統括本部長                   | 広部 雅久  | 昭和27年1月29日生 | 昭和52年9月 当社入社<br>平成14年6月 当社取締役技術本部技術第1部長<br>平成16年6月 当社取締役技術本部長<br>平成18年4月 当社取締役管理本部副本部長<br>平成19年6月 当社常務取締役管理本部長兼経営企画室長<br>平成21年6月 当社代表取締役常務営業技術統括本部長(現)                             | (注) 2 | 10            |
| 取締役     | ユシロマニュファクチャリングアメリカ(株)社長     | 並木 幸直  | 昭和23年4月1日生  | 昭和47年4月 当社入社<br>平成17年6月 当社取締役II営業本部長<br>平成18年4月 当社取締役営業本部長<br>平成20年4月 当社取締役ユシロマニュファクチャリングアメリカ(株)副社長<br>平成20年6月 当社取締役ユシロマニュファクチャリングアメリカ(株)社長(現)                                     | (注) 2 | 7             |
| 取締役     | 営業技術統括本部営業本部長               | 松野 龍一郎 | 昭和31年5月29日生 | 昭和55年4月 当社入社<br>平成13年6月 ユシロマニュファクチャリングアメリカ(株)副社長<br>平成17年6月 当社取締役<br>平成18年4月 当社取締役営業本部副本部長<br>平成19年4月 当社取締役関連事業本部長兼営業本部副本部長<br>平成20年4月 当社取締役営業本部長<br>平成21年4月 当社取締役営業技術統括本部営業本部長(現) | (注) 2 | 4             |
| 取締役     | ユシロドブラジルインダストリアケミカ(有)社長     | 岸 裕次   | 昭和30年1月12日生 | 昭和55年4月 当社入社<br>平成16年3月 上海尤希路化学工業有限公司董事兼副総経理<br>平成18年4月 当社生産本部富士工場長<br>平成18年6月 当社取締役生産本部副本部長<br>平成20年4月 当社取締役技術本部副本部長<br>平成21年6月 当社取締役ユシロドブラジルインダストリアケミカ(有)社長(現)                   | (注) 2 | 7             |
| 取締役     | 内部統制担当兼管理本部総務部長兼管理本部資材調達部担当 | 岡本 晴夫  | 昭和31年1月9日生  | 昭和54年4月 当社入社<br>平成10年4月 当社広島営業所長<br>平成15年4月 当社II営業本部西日本統括部長<br>平成17年4月 当社管理本部総務部長<br>平成19年6月 当社取締役内部統制担当兼管理本部総務部長<br>平成21年4月 当社取締役内部統制担当兼管理本部総務部長兼管理本部資材調達部担当(現)                   | (注) 2 | 8             |

| 役名    | 職名                                       | 氏名    | 生年月日         | 略歴  |   | 任期    | 所有株式数<br>(千株) |    |
|-------|--|-------|--------------|---|---|-------|---------------|----|
| 取締役   | 管理本部<br>財務部長<br>兼<br>管理本部<br>関連事業部<br>担当 | 百東 立春 | 昭和30年2月4日生   | 昭和52年4月<br>昭和58年10月<br>昭和62年3月<br>平成19年6月<br>平成20年1月<br>平成20年4月<br>平成20年6月<br>平成21年4月 | 東洋ナッツ食品(株)入社<br>日新監査法人(現 新日本有限責任監査法人)入社<br>公認会計士・税理士登録<br>新日本監査法人(現 新日本有限責任監査法人) 退社<br>当社入社<br>当社管理本部財務部理事部長<br>当社取締役管理本部財務部長<br>当社取締役管理本部財務部長兼管理本部関連事業部担当(現) | (注) 2 | 0             |    |
| 取締役   | 生産<br>本部長                                | 阪口 善裕 | 昭和24年11月1日生  | 昭和50年4月<br>平成15年1月<br>平成18年4月<br>平成19年4月<br>平成20年4月<br>平成20年6月                        | 日本鋼管(株)(現 JFEスチール(株))入社<br>当社入社<br>当社IL営業本部営業本部室長<br>当社経営企画室企画部長<br>当社生産本部副本部長<br>当社取締役生産本部長(現)   | (注) 2 | 8             |    |
| 取締役   | 営業技術<br>統括本部長<br>兼<br>研究部長               | 大胡 栄一 | 昭和31年10月17日生 | 昭和56年4月<br>平成17年4月<br>平成18年4月<br>平成21年6月  | 当社入社<br>当社技術本部技術1部部長<br>当社営業本大阪支店長<br>当社取締役営業技術統括本部技術本部長兼研究部長(現)  | (注) 2 | 2             |    |
| 常勤監査役 |  | 千葉 保雄 | 昭和19年5月13日生  | 昭和42年4月<br>平成10年6月<br>平成11年6月<br>平成15年6月<br>平成18年6月<br>平成19年6月                        | 当社入社<br>当社取締役<br>当社取締役生産本部長<br>当社取締役管理本部長<br>当社代表取締役専務管理本部長<br>当社常勤監査役(現)   | (注) 3 | 25            |    |
| 常勤監査役 |  | 恩田 統夫 | 昭和15年8月14日生  | 昭和40年4月<br>平成8年6月<br>平成10年8月<br>平成12年6月<br>平成15年6月<br>平成16年6月                         | (株)住友銀行(現 (株)三井住友銀行) 入行<br>同行取締役<br>住銀インターナショナルビジネスサー<br>ビス(株)代表取締役社長<br>当社監査役<br>SMBCインターナショナルビジネス(株)<br>代表取締役会長<br>当社常勤監査役(現)                               | (注) 4 | 2             |    |
| 常勤監査役 |  | 中村 順昭 | 昭和22年1月27日生  | 昭和44年4月<br>平成10年7月<br>平成15年9月<br>平成20年6月  | 三菱化成(株)(現 三菱化学(株))入社<br>三菱化学フーズ(株)取締役<br>同社監査役<br>当社常勤監査役(現)  | (注) 5 | 0             |    |
| 監査役   |  | 野末 昭孝 | 昭和13年6月15日生  | 昭和41年8月<br>昭和61年12月<br>平成14年7月<br>平成16年6月<br>平成18年6月                                  | 野末公認会計士事務所設立<br>センチュリー監査法人(現 新日本有限責任監査法人) 代表社員<br>新日本監査法人(現 新日本有限責任監査法人) 代表社員<br>同法人退職<br>当社監査役(現)  | (注) 6 | 3             |    |
| 計     |  |       |              |   |   |       |               | 98 |

- (注) 1 常勤監査役 恩田統夫、中村順昭及び監査役 野末昭孝は、会社法第2条第16号及び会社法第335条第3項に定める社外監査役であります。
- 2 取締役の任期は、平成21年3月期に係る定時株主総会終結の時から平成22年3月期に係る定時株主総会終結の時までであります。
- 3 常勤監査役 千葉保雄の任期は、平成19年3月期に係る定時株主総会の終結の時から平成23年3月期に係る定時株主総会終結の時までであります。
- 4 常勤監査役 恩田統夫の任期は、平成20年3月期に係る定時株主総会の終結の時から平成24年3月期に係る定時株主総会終結の時までであります。
- 5 常勤監査役 中村順昭の任期は、平成21年3月期に係る定時株主総会の終結の時から平成25年3月期に係る定時株主総会終結の時までであります。
- 6 監査役 野末昭孝の任期は、平成21年3月期に係る定時株主総会の終結の時から平成25年3月期に係る定時株主総会終結の時までであります。

## 6 【コーポレート・ガバナンスの状況等】

### (1) 【コーポレート・ガバナンスの状況】

#### ①コーポレート・ガバナンスに関する基本的な考え方

当社は、『企業理念「共々の道」に基づいた信頼される商品を顧客に提供して、企業としての収益力を高め、株主の利益を最大化することを目的とする』との基本認識とコンプライアンスの徹底をコーポレートガバナンスの基本的な考え方として、株主の権利を重視し、また、社会的信頼に応えるため、以下の取り組みをおこなっております。

(a)平成18年5月15日開催の取締役会において、「内部統制システム構築に関する基本方針」を決議しております。

(b)平成20年3月25日に、「ユシログループ企業行動憲章」を制定しております。

#### ②会社の機関の内容及び内部統制システムの整備状況

- ・取締役会は原則月1回開催し、社長を議長として経営上の意思決定、業務執行の監督を行っております。
- ・取締役は有価証券報告書提出日現在9名体制ですが、内外の変化に対応できる業務執行の効率化・スピードアップを心掛け経営を行っております。
- ・常務会は、全般的執行方針の協議機関であり、経営の基本方針及び取締役会に提案すべき事項を討議・決定することを目的に、取締役社長、専務取締役及び常務取締役で構成されております。必要により社長の指名する取締役を加えることがあり、さらに監査役が出席し意見を述べるができます。常務会は原則月1回開催しております。
- ・監査役会は4名(うち、社外監査役3名)で組織され原則4ヶ月に1回開催し重要事項について報告、協議、決議を行っております。

当社におけるコーポレートガバナンス体制の概要図は以下のとおりです。

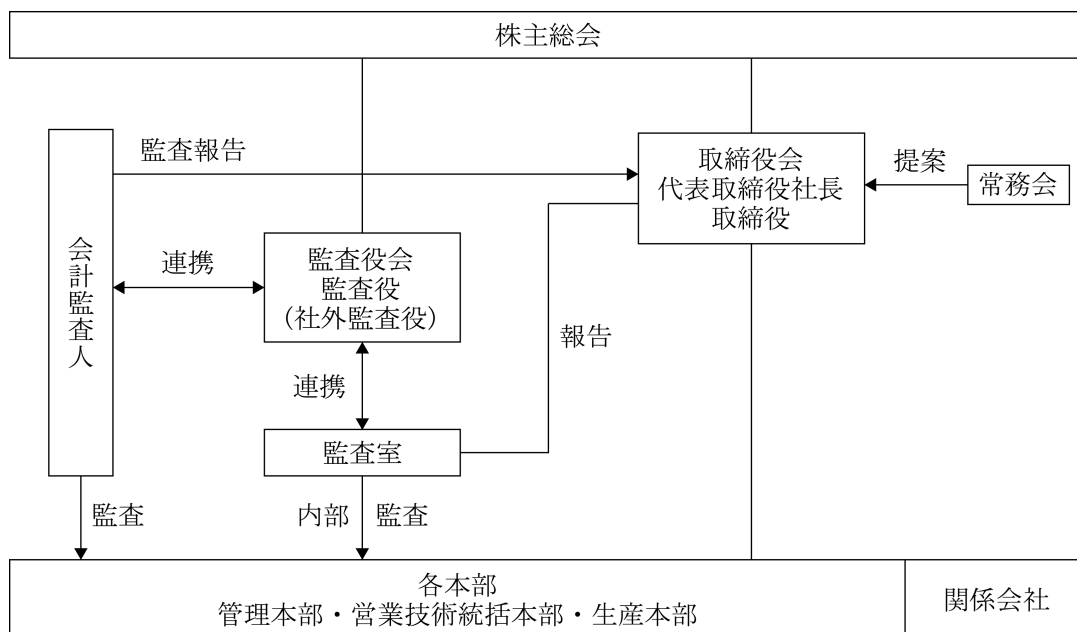

### ③監査役監査及び内部監査の状況

- ・ 監査役は、取締役会のほか経営会議等の重要な会議に出席し、コンプライアンス、リスク管理、内部統制の運用状況等の確認を行うとともに、監査役会で策定した監査計画に基づいて監査を実施しております。
- ・ 監査室は、代表取締役社長直轄で室長を含む2名体制で業務監査を計画的に各部門及び関係会社に対して実施しております。監査室は法令及び社内規定の遵守、内部統制の有効性、リスクマネジメント等の検証など、適正かつ有効に運用されているか調査し、社長に報告するとともに、被監査部署からは監査結果に対する改善措置を報告させて、監査の有効性を高めるようにしております。
- ・ 監査役、監査室、会計監査を担当する監査法人は情報及び意見の交換を行い、監査の効率を高めるようにしております。

### ④損失の危険を管理する規定その他の体制

当社では、公正で透明性の高い経営、法令並びに企業倫理の遵守、業務の適切な運営と内部管理の充実を図る組織運営に関する規定を制定しており、会社の財産の保全及び経営効率の向上に努めております。

### ⑤会計監査の状況

当社は、新日本有限責任監査法人との間で、監査契約を締結しており、法律の規定に基づいた会計監査を実施しております。当社と同監査法人または同監査法人の業務執行社員との間には、特別の利害関係はありません。

当社の会計監査業務を執行した公認会計士は以下のとおりであり、なお、当社の監査業務を執行した公認会計士に7年を超える者はありません。

#### ・ 業務を執行した公認会計士の氏名

|          |        |       |       |
|----------|--------|-------|-------|
| 指定有限責任社員 | 業務執行社員 | 公認会計士 | 山田 晃  |
|          |        | 公認会計士 | 佐藤 陽子 |

#### ・ 監査業務にかかる補助者の構成

|       |    |
|-------|----|
| 公認会計士 | 5名 |
| その他   | 6名 |

### ⑥会社と会社の社外取締役及び社外監査役との人的関係、資本的関係又は取引関係その他利害関係の概要

社外取締役は選任しておりません。当社と社外監査役との間には、特別な利害関係はありません。



## ⑦役員報酬の内容

当事業年度における当社の取締役及び監査役に対する報酬

|     |     |                        |
|-----|-----|------------------------|
| 取締役 | 11名 | 222百万円                 |
| 監査役 | 5名  | 47百万円(うち社外監査役3名 29百万円) |

- (注) 1. 報酬等の額は、平成20年6月24日開催の第75回定時株主総会の時をもって退任した取締役2名、辞任した監査役1名を含んでおります。
2. 取締役の報酬等の額には、使用人分給与は含まれておりません。
3. 報酬等の額には、当事業年度に係る役員退職慰労引当金の繰入額33百万円(取締役30百万円、監査役2百万円)が含まれております。
4. 上記のほか、平成20年6月24日開催の第75回定時株主総会決議に基づき、役員退職慰労金を以下のとおり支給しております。

|     |    |       |
|-----|----|-------|
| 取締役 | 2名 | 65百万円 |
| 監査役 | 1名 | 1百万円  |

## ⑧取締役の定数

当社の取締役は11名以内とする旨を定款に定めております。

## ⑨取締役の選任決議の要件

- ・ 取締役の選任決議は、議決権を行使することができる株主の議決権の3分の1以上を有する株主が出席し、その議決権の過半数をもって行う旨を定款に定めております。
- ・ 取締役の選任決議は、累積投票によらないものとする旨を定款に定めております。

## ⑩剰余金配当等の決議

当社は、剰余金の配当等会社法第459条第1項各号に定める事項については、法令に別段に定めのある場合を除き、株主総会の決議によらず取締役会の決議により定める旨を定款に定めております。これは、剰余金の配当等を取締役会の権限とすることにより、株主への機動的な利益還元を行うことを目的とするものであります。

## ⑪株主総会の特別決議要件

当社は、会社法第309条第2項に定める決議は、議決権を行使することができる株主の議決権の3分の1以上を有する株主が出席し、その議決権の3分の2以上をもってこれを行う旨を定款に定めております。これは、株主総会における特別決議の定足数を緩和することにより、株主総会の円滑な運営を行うことを目的とするものであります。

(2) 【監査報酬の内容等】

① 【監査公認会計士等に対する報酬の内容】

| 区分    | 前連結会計年度           |                  | 当連結会計年度           |                  |
|-------|-------------------|------------------|-------------------|------------------|
|       | 監査証明業務に基づく報酬(百万円) | 非監査業務に基づく報酬(百万円) | 監査証明業務に基づく報酬(百万円) | 非監査業務に基づく報酬(百万円) |
| 提出会社  | —                 | —                | 34                | 1                |
| 連結子会社 | —                 | —                | —                 | —                |
| 計     | —                 | —                | 34                | 1                |

② 【その他重要な報酬の内容】

当社の連結子会社であるユシロドブラジルインダストリアケミカ(有)は、当社の監査公認会計士等と同一のネットワークに属しているアーンスト・アンド・ヤングブラジルに対して、監査証明業務に基づく報酬を3百万円支払っております。

③ 【監査公認会計士等の提出会社に対する非監査業務の内容】

当社が監査公認会計士等に対して報酬を支払っている非監査業務の内容は、公認会計士法第2条第1項の業務以外の業務（非監査業務）である「財務報告に係る内部統制構築アドバイザー業務」であります。

④ 【監査報酬の決定方針】

当社の事業規模や事業形態の観点から監査日数を想定し、監査公認会計士等と監査方針・監査日数を協議の上、監査報酬額を決定しております。

## 第5 【経理の状況】

### 1 連結財務諸表及び財務諸表の作成方法について

(1) 当社の連結財務諸表は、「連結財務諸表の用語、様式及び作成方法に関する規則」(昭和51年大蔵省令第28号。以下「連結財務諸表規則」という。)に基づいて作成しております。

なお、前連結会計年度(平成19年4月1日から平成20年3月31日まで)は、改正前の連結財務諸表規則に基づき、当連結会計年度(平成20年4月1日から平成21年3月31日まで)は、改正後の連結財務諸表規則に基づいて作成しております。

(2) 当社の財務諸表は、「財務諸表等の用語、様式及び作成方法に関する規則」(昭和38年大蔵省令第59号。以下「財務諸表等規則」という。)に基づいて作成しております。

なお、前事業年度(平成19年4月1日から平成20年3月31日まで)は、改正前の財務諸表等規則に基づき、当事業年度(平成20年4月1日から平成21年3月31日まで)は、改正後の財務諸表等規則に基づいて作成しております。

### 2 監査証明について

当社は、金融商品取引法第193条の2第1項の規定に基づき、前連結会計年度(平成19年4月1日から平成20年3月31日まで)及び前事業年度(平成19年4月1日から平成20年3月31日まで)の連結財務諸表及び財務諸表については、新日本監査法人により監査を受け、当連結会計年度(平成20年4月1日から平成21年3月31日まで)及び当事業年度(平成20年4月1日から平成21年3月31日まで)の連結財務諸表及び財務諸表については、新日本有限責任監査法人により監査を受けております。

なお、新日本監査法人は、監査法人の種類の変更により、平成20年7月1日をもって新日本有限責任監査法人となりました。

1 【連結財務諸表等】  
 (1) 【連結財務諸表】  
 ① 【連結貸借対照表】

(単位：百万円)

|               | 前連結会計年度<br>(平成20年3月31日) | 当連結会計年度<br>(平成21年3月31日) |
|---------------|-------------------------|-------------------------|
| <b>資産の部</b>   |                         |                         |
| 流動資産          |                         |                         |
| 現金及び預金        | 5,143                   | 4,118                   |
| 受取手形及び売掛金     | 6,330                   | 4,229                   |
| 有価証券          | 189                     | 190                     |
| たな卸資産         | 2,376                   | —                       |
| 商品及び製品        | —                       | 774                     |
| 原材料及び貯蔵品      | —                       | 1,011                   |
| 未収還付法人税等      | —                       | 201                     |
| 未収消費税等        | —                       | 0                       |
| 繰延税金資産        | 230                     | 166                     |
| その他           | 324                     | 274                     |
| 貸倒引当金         | △49                     | △62                     |
| 流動資産合計        | 14,544                  | 10,905                  |
| 固定資産          |                         |                         |
| 有形固定資産        |                         |                         |
| 建物及び構築物（純額）   | 3,865                   | 3,569                   |
| 機械装置及び運搬具（純額） | 2,309                   | 1,777                   |
| 工具、器具及び備品（純額） | 391                     | 315                     |
| 土地            | 4,497                   | 4,475                   |
| リース資産（純額）     | —                       | 21                      |
| 建設仮勘定         | 84                      | 59                      |
| 有形固定資産合計      | *1 11,147               | *1 10,218               |
| 無形固定資産        | 75                      | 149                     |
| 投資その他の資産      |                         |                         |
| 投資有価証券        | *2 5,807                | *2 3,853                |
| 保険積立金         | 458                     | 514                     |
| 長期預金          | 700                     | 200                     |
| 繰延税金資産        | 242                     | 520                     |
| その他           | 542                     | 271                     |
| 貸倒引当金         | △44                     | △46                     |
| 投資その他の資産合計    | 7,705                   | 5,313                   |
| 固定資産合計        | 18,928                  | 15,681                  |
| 資産合計          | 33,473                  | 26,587                  |

(単位：百万円)

|              | 前連結会計年度<br>(平成20年3月31日) | 当連結会計年度<br>(平成21年3月31日) |
|--------------|-------------------------|-------------------------|
| <b>負債の部</b>  |                         |                         |
| 流動負債         |                         |                         |
| 支払手形及び買掛金    | 4,312                   | 1,917                   |
| 短期借入金        | 1,115                   | 1,372                   |
| 1年内償還予定の社債   | 80                      | 80                      |
| リース債務        | —                       | 4                       |
| 未払金          | 604                     | 484                     |
| 未払消費税等       | 26                      | 12                      |
| 未払法人税等       | 301                     | 72                      |
| 繰延税金負債       | 6                       | —                       |
| 賞与引当金        | 534                     | 431                     |
| 役員賞与引当金      | 21                      | 19                      |
| その他          | 653                     | 612                     |
| 流動負債合計       | 7,655                   | 5,006                   |
| 固定負債         |                         |                         |
| 社債           | 120                     | 40                      |
| 長期借入金        | 1,267                   | 2,745                   |
| リース債務        | —                       | 18                      |
| 繰延税金負債       | 53                      | 48                      |
| 退職給付引当金      | 1,079                   | 1,043                   |
| 役員退職慰労引当金    | 243                     | 216                     |
| 長期預り保証金      | 153                     | 155                     |
| 負ののれん        | 14                      | 9                       |
| 修繕引当金        | —                       | 39                      |
| その他          | 180                     | 106                     |
| 固定負債合計       | 3,111                   | 4,422                   |
| 負債合計         | 10,766                  | 9,428                   |
| 純資産の部        |                         |                         |
| 株主資本         |                         |                         |
| 資本金          | 4,249                   | 4,249                   |
| 資本剰余金        | 3,994                   | 3,994                   |
| 利益剰余金        | 14,938                  | 14,650                  |
| 自己株式         | △298                    | △2,579                  |
| 株主資本合計       | 22,884                  | 20,315                  |
| 評価・換算差額等     |                         |                         |
| その他有価証券評価差額金 | 187                     | △298                    |
| 為替換算調整勘定     | △1,289                  | △3,718                  |
| 評価・換算差額等合計   | △1,102                  | △4,017                  |
| 少数株主持分       | 925                     | 860                     |
| 純資産合計        | 22,706                  | 17,158                  |
| 負債純資産合計      | 33,473                  | 26,587                  |

②【連結損益計算書】

(単位：百万円)

|              | 前連結会計年度<br>(自平成19年4月1日<br>至平成20年3月31日) | 当連結会計年度<br>(自平成20年4月1日<br>至平成21年3月31日) |
|--------------|--|--|
| 売上高          | 27,193                                 | 23,473                                 |
| 売上原価         | ※2, ※5 18,439                          | ※2, ※5 17,391                          |
| 売上総利益        | 8,754                                  | 6,081                                  |
| 販売費及び一般管理費   | ※1, ※2 6,374                           | ※1, ※2 5,565                           |
| 営業利益         | 2,380                                  | 516                                    |
| 営業外収益        |  |  |
| 受取利息         | 111                                    | 122                                    |
| 受取配当金        | 51                                     | 43                                     |
| 受取保険金        | 83                                     | 62                                     |
| 持分法による投資利益   | 300                                    | 104                                    |
| 負ののれん償却額     | 5                                      | 5                                      |
| その他          | 127                                    | 112                                    |
| 営業外収益合計      | 678                                    | 450                                    |
| 営業外費用        |  |  |
| 支払利息         | 60                                     | 53                                     |
| 廃棄ドラム缶処理料    | 7                                      | 3                                      |
| 為替差損         | 64                                     | 0                                      |
| その他          | 45                                     | 27                                     |
| 営業外費用合計      | 178                                    | 84                                     |
| 経常利益         | 2,880                                  | 882                                    |
| 特別利益         |  |  |
| 固定資産売却益      | ※3 46                                  | ※3 3                                   |
| 投資有価証券売却益    | 19                                     | 27                                     |
| 貸倒引当金戻入額     | 1                                      | 2                                      |
| 供託金清算益       | —                                      | 79                                     |
| その他          | 8                                      | 2                                      |
| 特別利益合計       | 75                                     | 114                                    |
| 特別損失         |  |  |
| 固定資産除売却損     | ※4 8                                   | ※4 24                                  |
| 投資有価証券売却損    | 1                                      | 0                                      |
| 投資有価証券評価損    | 74                                     | 179                                    |
| 前期損益修正損      | 4                                      | —                                      |
| その他          | 2                                      | 15                                     |
| 特別損失合計       | 91                                     | 219                                    |
| 税金等調整前当期純利益  | 2,864                                  | 777                                    |
| 法人税、住民税及び事業税 | 815                                    | 268                                    |
| 法人税等調整額      | △3                                     | 87                                     |
| 法人税等合計       | 812                                    | 356                                    |
| 少数株主利益       | 168                                    | 101                                    |
| 当期純利益        | 1,884                                  | 319                                    |

## ③【連結株主資本等変動計算書】

(単位：百万円)

|               | 前連結会計年度<br>(自 平成19年 4月 1日<br>至 平成20年 3月 31日) | 当連結会計年度<br>(自 平成20年 4月 1日<br>至 平成21年 3月 31日) |
|---------------|--|--|
| <b>株主資本</b>   |  |  |
| <b>資本金</b>    |  |  |
| 前期末残高         | 4,249  | 4,249  |
| 当期変動額         |  |  |
| 当期変動額合計       | —  | —  |
| 当期末残高         | 4,249  | 4,249  |
| <b>資本剰余金</b>  |  |  |
| 前期末残高         | 3,994  | 3,994  |
| 当期変動額         |  |  |
| 当期変動額合計       | —  | —  |
| 当期末残高         | 3,994  | 3,994  |
| <b>利益剰余金</b>  |  |  |
| 前期末残高         | 14,088                                       | 14,938                                       |
| 当期変動額         |  |  |
| 剰余金の配当        | △1,034                                       | △620   |
| 当期純利益         | 1,884  | 319  |
| 持分法の適用範囲の変動   | —  | 12   |
| 当期変動額合計       | 850  | △287   |
| 当期末残高         | 14,938                                       | 14,650                                       |
| <b>自己株式</b>   |  |  |
| 前期末残高         | △297   | △298   |
| 当期変動額         |  |  |
| 自己株式の取得       | △0   | △2,280                                       |
| 当期変動額合計       | △0   | △2,280                                       |
| 当期末残高         | △298   | △2,579                                       |
| <b>株主資本合計</b> |  |  |
| 前期末残高         | 22,034                                       | 22,884                                       |
| 当期変動額         |  |  |
| 剰余金の配当        | △1,034                                       | △620   |
| 当期純利益         | 1,884  | 319  |
| 持分法の適用範囲の変動   | —  | 12   |
| 自己株式の取得       | △0   | △2,280                                       |
| 当期変動額合計       | 849  | △2,568                                       |
| 当期末残高         | 22,884                                       | 20,315                                       |

(単位：百万円)

|                     | 前連結会計年度<br>(自 平成19年 4月 1日<br>至 平成20年 3月 31日) | 当連結会計年度<br>(自 平成20年 4月 1日<br>至 平成21年 3月 31日) |
|---------------------|--|--|
| <b>評価・換算差額等</b>     |  |  |
| <b>その他有価証券評価差額金</b> |  |  |
| 前期末残高               | 731  | 187  |
| 当期変動額               |  |  |
| 株主資本以外の項目の当期変動額（純額） | △544   | △486   |
| 当期変動額合計             | △544   | △486   |
| 当期末残高               | 187  | △298   |
| <b>為替換算調整勘定</b>     |  |  |
| 前期末残高               | △1,328                                       | △1,289                                       |
| 当期変動額               |  |  |
| 株主資本以外の項目の当期変動額（純額） | 38   | △2,428                                       |
| 当期変動額合計             | 38   | △2,428                                       |
| 当期末残高               | △1,289                                       | △3,718                                       |
| <b>評価・換算差額等合計</b>   |  |  |
| 前期末残高               | △597   | △1,102                                       |
| 当期変動額               |  |  |
| 株主資本以外の項目の当期変動額（純額） | △505   | △2,914                                       |
| 当期変動額合計             | △505   | △2,914                                       |
| 当期末残高               | △1,102                                       | △4,017                                       |
| <b>少数株主持分</b>       |  |  |
| 前期末残高               | 831  | 925  |
| 当期変動額               |  |  |
| 株主資本以外の項目の当期変動額（純額） | 93   | △65  |
| 当期変動額合計             | 93   | △65  |
| 当期末残高               | 925  | 860  |
| <b>純資産合計</b>        |  |  |
| 前期末残高               | 22,269                                       | 22,706                                       |
| 当期変動額               |  |  |
| 剰余金の配当              | △1,034                                       | △620   |
| 当期純利益               | 1,884  | 319  |
| 持分法の適用範囲の変動         | —  | 12   |
| 自己株式の取得             | △0   | △2,280                                       |
| 株主資本以外の項目の当期変動額（純額） | △411   | △2,979                                       |
| 当期変動額合計             | 437  | △5,548                                       |
| 当期末残高               | 22,706                                       | 17,158                                       |



## ④【連結キャッシュ・フロー計算書】

(単位：百万円)

|                         | 前連結会計年度<br>(自 平成19年4月1日<br>至 平成20年3月31日) | 当連結会計年度<br>(自 平成20年4月1日<br>至 平成21年3月31日) |
|-------------------------|--|--|
| <b>営業活動によるキャッシュ・フロー</b> |  |  |
| 税金等調整前当期純利益             | 2,864                                    | 777                                      |
| 減価償却費                   | 1,024                                    | 1,033                                    |
| 負ののれん償却額                | △5                                       | △5                                       |
| 持分法による投資損益 (△は益)        | △300                                     | △104                                     |
| 貸倒引当金の増減額 (△は減少)        | 4  | 14                                       |
| 賞与引当金の増減額 (△は減少)        | 21                                       | △93                                      |
| 役員賞与引当金の増減額 (△は減少)      | △7                                       | △2                                       |
| 退職給付引当金の増減額 (△は減少)      | △91                                      | △35                                      |
| 役員退職慰労引当金の増減額 (△は減少)    | △75                                      | △27                                      |
| 修繕引当金の増減額 (△は減少)        | —  | 39                                       |
| 受取利息及び受取配当金             | △162                                     | △165                                     |
| 支払利息                    | 60                                       | 53                                       |
| 売上債権の増減額 (△は増加)         | △189                                     | 1,835                                    |
| たな卸資産の増減額 (△は増加)        | △372                                     | 362                                      |
| 仕入債務の増減額 (△は減少)         | 653                                      | △2,260                                   |
| 未払消費税等の増減額 (△は減少)       | △92                                      | —  |
| その他                     | △121                                     | △91                                      |
| 小計                      | 3,209                                    | 1,330                                    |
| 利息及び配当金の受取額             | 254                                      | 199                                      |
| 利息の支払額                  | △64                                      | △49                                      |
| 法人税等の支払額                | △871                                     | △672                                     |
| 供託金清算による収入              | —  | 268                                      |
| 営業活動によるキャッシュ・フロー        | 2,526                                    | 1,075                                    |
| <b>投資活動によるキャッシュ・フロー</b> |  |  |
| 定期預金の預入による支出            | △70                                      | △20                                      |
| 定期預金の払戻による収入            | 60                                       | 570                                      |
| 投資有価証券の取得による支出          | △1,352                                   | △264                                     |
| 投資有価証券の売却による収入          | 291                                      | 38                                       |
| 有形固定資産の取得による支出          | △789                                     | △462                                     |
| 有形固定資産の売却による収入          | 127                                      | 19                                       |
| その他                     | 419                                      | △116                                     |
| 投資活動によるキャッシュ・フロー        | △1,314                                   | △236                                     |

(単位：百万円)

|                         | 前連結会計年度<br>(自 平成19年 4月 1日<br>至 平成20年 3月31日) | 当連結会計年度<br>(自 平成20年 4月 1日<br>至 平成21年 3月31日) |
|-------------------------|---|---|
| <b>財務活動によるキャッシュ・フロー</b> |   |   |
| 短期借入金の増減額 (△は減少)        | 240   | △50   |
| 長期借入金の返済による支出           | △470  | △446  |
| 長期借入れによる収入              | 150   | 2,250                                       |
| 社債の償還による支出              | —   | △80   |
| 配当金の支払額                 | △1,034                                      | △620  |
| 少数株主への配当金の支払額           | △64   | △106  |
| 少数株主からの払込みによる収入         | —   | 151   |
| 自己株式の取得による支出            | △0  | △2,280                                      |
| 財務活動によるキャッシュ・フロー        | △1,179                                      | △1,183                                      |
| 現金及び現金同等物に係る換算差額        | 40  | △630  |
| 現金及び現金同等物の増減額 (△は減少)    | 73  | △974  |
| 現金及び現金同等物の期首残高          | 5,189                                       | 5,262                                       |
| 現金及び現金同等物の期末残高          | 5,262                                       | 4,288                                       |

【連結財務諸表作成のための基本となる重要な事項】

| 項目                  | 前連結会計年度<br>(自 平成19年4月1日<br>至 平成20年3月31日)  | 当連結会計年度<br>(自 平成20年4月1日<br>至 平成21年3月31日)  |
|---------------------|---|---|
| 1 連結の範囲に関する事項       | <p>(1) エヌエス・ユシロ(株)、ユシロ運送(株)、ユシロマニユファクチャリングアメリカ(株)、ユシロドブラジルインダストリアケミカ(有)、ユシロ(タイランド)(株)、啓東尤希路化学工業有限公司、上海尤希路化学工業有限公司、ユシロジェットケミカルズ(株)8社を連結の範囲に含めております。</p> <p>(2) 非連結子会社であったユシロ商事(株)は、平成19年12月に清算終了いたしました。</p>  | <p>(1) エヌエス・ユシロ(株)、ユシロ運送(株)、ユシロマニユファクチャリングアメリカ(株)、ユシロドブラジルインダストリアケミカ(有)、ユシロ(タイランド)(株)、啓東尤希路化学工業有限公司、上海尤希路化学工業有限公司、ユシロジェットケミカルズ(株)、広州尤希路油剤有限公司、ユシロ(インドア)(株)10社を連結の範囲に含めています。</p> <p>なお、新たに設立しました広州尤希路油剤有限公司、ユシロ(インドア)(株)を当連結会計年度より、当社の連結子会社としております。</p>  |
| 2 持分法の適用に関する事項      | <p>汎宇化学工業(株)、(株)汎宇、三宜油化股份有限公司、ユシロ汎宇(インドア)(株)に持分法を適用しております。</p>  | <p>汎宇化学工業(株)、(株)汎宇、三宜油化股份有限公司に持分法を適用しております。</p> <p>なお、当社の関連会社であったユシロ汎宇(インドア)(株)は第三者割当増資を実施し、当社の出資比率が低下し重要性がなくなったため、当第4四半期連結会計期間より、持分法適用関連会社から除外しております。</p>  |
| 3 連結子会社の事業年度等に関する事項 | <p>子会社のうち海外子会社(6社)の決算日はすべて12月31日であります。</p> <p>連結財務諸表の作成に当たっては、同決算日現在の財務諸表を使用しております。ただし、1月1日から連結決算日3月31日までの期間に発生した重要な取引については、連結上必要な調整を行っております。</p>   | <p>子会社のうち海外子会社(8社)の決算日はすべて12月31日であります。</p> <p>連結財務諸表の作成に当たっては、同決算日現在の財務諸表を使用しております。ただし、1月1日から連結決算日3月31日までの期間に発生した重要な取引については、連結上必要な調整を行っております。</p>   |
| 4 会計処理基準に関する事項      | <p>(1) 有価証券の評価基準及び評価方法<br/>その他有価証券<br/>時価のあるもの<br/>…決算日の市場価格等に基づく時価法(評価差額は全部純資産直入法により処理し、売却原価は移動平均法により算定)<br/>時価のないもの<br/>…移動平均法による原価法</p> <p>(2) たな卸資産の評価基準及び評価方法<br/>主として総平均法による原価法を採用しています。</p> <p>(3) 重要な固定資産の減価償却の方法<br/>当社及び国内連結子会社は、有形固定資産は定率法(但し、平成9年に竣工した当社の技術研究所の試験棟は定額法)ただし、平成10年4月1日以降取得した建物(建物附属設備は除く)は定額法を採用し、在外連結子会社は主として定額法を採用しております。</p> | <p>(1) 有価証券の評価基準及び評価方法<br/>その他有価証券<br/>時価のあるもの<br/>同左</p> <p>時価のないもの<br/>同左</p> <p>(2) たな卸資産の評価基準及び評価方法<br/>総平均法による原価法(収益性の低下による簿価切下げの方法)を採用しております。</p> <p>(3) 重要な減価償却資産の減価償却の方法<br/>①有形固定資産(リース資産を除く)<br/>当社及び国内連結子会社は、定率法(但し、平成9年に竣工した当社の技術研究所の試験棟は定額法)。ただし、平成10年4月1日以降取得した建物(建物附属設備は除く)は定額法を採用し、在外</p> |

| 項目 | 前連結会計年度<br>(自 平成19年4月1日<br>至 平成20年3月31日)   | 当連結会計年度<br>(自 平成20年4月1日<br>至 平成21年3月31日)  |
|----|--|---|
|    | <p>なお、主な耐用年数は次のとおりであります。</p> <p>建物及び構築物は3年～50年、その他の有形固定資産2年～20年</p> <p>また、10万円以上20万円未満の少額有形固定資産については、3年間で均等償却する方法を採用しております。</p> <p>無形固定資産は定額法を採用しております。</p> <p>なお、自社利用のソフトウェアについては、社内における利用可能期間(5年)に基づく定額法を採用しております。</p> <p>(会計方針の変更)</p> <p>法人税法の改正((所得税法等の一部を改正する法律 平成19年3月30日 法律第6号)及び(法人税法施行令の一部を改正する政令 平成19年3月30日 政令第83号))に伴い、平成19年4月1日以降に取得したものについては、改正後の法人税法に基づく方法に変更しております。当該変更により営業利益、経常利益及び税金等調整前当期純利益がそれぞれ12百万円減少しております。</p> <p>なお、セグメントに与える影響は、当該箇所に記載しております。</p> <p>(追加情報)</p> <p>なお、平成19年3月31日以前に取得したものについては、償却可能限度額まで償却が終了した翌年から5年間で均等償却する方法によっております。当該変更により営業利益、経常利益及び税金等調整前当期純利益がそれぞれ36百万円減少しております。</p> <p>なお、セグメントに与える影響は、当該箇所に記載しております。</p> <p>_____</p> <p>_____</p> | <p>連結子会社は主として定額法を採用しております。</p> <p>なお、主な耐用年数は次のとおりであります。</p> <p>建物及び構築物は3年～50年、その他の有形固定資産2年～20年</p> <p>また、10万円以上20万円未満の少額有形固定資産については、3年間で均等償却する方法を採用しております。</p> <p>(追加情報)</p> <p>当社及び国内連結子会社は、構築物、機械装置の耐用年数については、平成20年度の法人税法の改正を契機として見直しを行い、当連結会計年度より改正後の法定耐用年数に変更しております。当該変更により営業利益、経常利益及び税金等調整前当期純利益がそれぞれ95百万円減少しております。</p> <p>なお、セグメントに与える影響は、当該箇所に記載しております。</p> <p>②無形固定資産(リース資産を除く)</p> <p>定額法を採用しております。なお、自社利用のソフトウェアについては社内における利用可能期間(5年)に基づく定額法を採用しております。</p> <p>③リース資産</p> <p>所有権移転外ファイナンス・リース取引に係るリース資産</p> <p>リース期間を耐用年数とし、残存価額を零とする定額法を採用しております。</p> <p>なお、リース取引開始日が適用初年度前の所有権移転外ファイナンス・リース取引については、引き続き通常の賃貸借取引に係る方法に準じた会計処理を適用しております。</p> |

| 項目 | 前連結会計年度<br>(自 平成19年4月1日<br>至 平成20年3月31日)   | 当連結会計年度<br>(自 平成20年4月1日<br>至 平成21年3月31日)   |
|----|--|--|
|    | <p>(4) 重要な引当金の計上基準</p> <p>貸倒引当金<br/>債権の貸倒れによる損失に備えるため、一般債権については貸倒実績率により、貸倒懸念債権等特定の債権については個別に回収可能性を検討し、回収不能見込額を計上しております。</p> <p>賞与引当金<br/>従業員に対して支給する賞与を支給対象期間に対応して費用負担するため支給見込額を計上しております。</p> <p>役員賞与引当金<br/>子会社の啓東尤希路化学工業有限公司、上海尤希路化学工業有限公司は、役員に対して支給する賞与の支払いに備えるため、当連結会計年度末における支給見込額を計上しております。</p> <p>退職給付引当金<br/>従業員の退職給付に備えるため、当連結会計年度末における退職給付債務及び年金資産の見込額に基づき、当連結会計年度末において発生していると認められる額を計上しております。なお、数理計算上の差異は、その発生時の従業員の平均残存勤務期間以内の一定の年数(10年)による定額法により、発生年度の翌期から費用処理することとしております。</p> <p>役員退職慰労引当金<br/>当社、子会社エヌエス・ユシロ(株)及びユシロ運送(株)は、役員の退職慰労金の支出に備えるため、内規に基づく期末退職慰労金要支給額を計上しております。</p> | <p>(4) 重要な引当金の計上基準</p> <p>貸倒引当金<br/>同左</p> <p>賞与引当金<br/>同左</p> <p>役員賞与引当金<br/>同左</p> <p>退職給付引当金<br/>同左</p> <p>役員退職慰労引当金<br/>同左</p> <p>修繕引当金<br/>子会社エヌエス・ユシロ(株)は、機械装置の法令点検に係る定期修繕に備えるため、支出見込額のうち、当連結会計年度に対応する費用を計上しております。</p> |

| 項目                        | 前連結会計年度<br>(自 平成19年4月1日<br>至 平成20年3月31日)  | 当連結会計年度<br>(自 平成20年4月1日<br>至 平成21年3月31日)  |
|---------------------------|---|---|
| 5 連結子会社の資産及び負債の評価に関する事項   | (5) 重要なリース取引の処理方法<br>リース物件の所有権が借主に移転すると認められるもの以外のファイナンス・リース取引については、通常の賃貸借取引に係る方法に準じた会計処理によっています。<br>(6) その他連結財務諸表作成のための重要な事項<br>消費税等の会計処理<br>税抜方式を採用しております。<br>連結子会社の資産及び負債の評価については、全面時価評価法を採用しております。 | (5) 重要なリース取引の処理方法<br>—————<br>(6) その他連結財務諸表作成のための重要な事項<br>消費税等の会計処理<br>同左<br>同左 |
| 6 のれん及び負ののれんの償却に関する事項     | のれん及び負ののれんの償却については5年間の均等償却を行っております。   | 同左  |
| 7 連結キャッシュ・フロー計算書における資金の範囲 | 連結キャッシュ・フロー計算書における資金(現金及び現金同等物)は、手許現金、随時引き出し可能な預金及び容易に換金可能であり、かつ、価値の変動について僅少なリスクしか負わない取得日から3ヶ月以内に償還期限の到来する短期投資からなっております。  | 同左  |

【連結財務諸表作成のための基本となる重要な事項の変更】

| 前連結会計年度<br>(自 平成19年4月1日<br>至 平成20年3月31日) | 当連結会計年度<br>(自 平成20年4月1日<br>至 平成21年3月31日)  |
|--|---|
| —————<br><br>—————                       | (棚卸資産の評価に関する会計基準)<br>当連結会計年度より、「棚卸資産の評価に関する会計基準」(企業会計基準第9号 平成18年7月5日公表分)を適用し、評価基準については、原価法から原価法(収益性の低下による簿価切下げの方法)に変更しております。<br>また、従来、営業外費用で計上しておりました、たな卸資産廃棄損は、評価損・廃棄損合わせて収益性の低下を総合的に把握するため、売上原価で計上しております。<br>当該変更により、営業利益が54百万円、経常利益及び税金等調整前当期純利益がそれぞれ35百万円減少しております。<br>なお、セグメントに与える影響は、当該箇所に記載しております。<br>(連結財務諸表作成における在外子会社の会計処理に関する当面の取扱い)<br>当連結会計年度より、「連結財務諸表作成における在外子会社の会計処理に関する当面の取扱い」(実務対応報告第18号 平成18年5月17日)を適用しております。<br>当該変更による損益への影響はありません。 |

| 前連結会計年度<br>(自 平成19年4月1日<br>至 平成20年3月31日) | 当連結会計年度<br>(自 平成20年4月1日<br>至 平成21年3月31日)  |
|--|---|
|  | <p>(リース取引に関する会計基準)</p> <p>所有権移転外ファイナンス・リース取引については、従来、賃貸借取引に係る方法に準じた会計処理によっておりましたが、当連結会計年度より「リース取引に関する会計基準」(企業会計基準第13号(平成5年6月17日(企業会計審議会第一部会)、平成19年3月30日改正))及び「リース取引に関する会計基準の適用指針」(企業会計基準適用指針第16号(平成6年1月18日(日本公認会計士協会、会計制度委員会)、平成19年3月30日改正))を適用し、通常の売買取引に係る方法に準じた会計処理によっております。</p> <p>なお、リース取引開始日が適用初年度前の所有権移転外ファイナンス・リース取引については、引き続き通常の賃貸借取引に係る方法に準じた会計処理を適用しております。</p> <p>当該変更による損益への影響はありません。</p> <p>(棚卸資産の評価に関する会計基準)</p> <p>子会社エヌエス・ユシロ(株)は、機械装置の法令点検に係る定期修繕に要する支出について、従来、支出時に費用計上しておりましたが、当連結会計年度より、定期修繕に要する支出見込額のうち、当連結会計年度に対応する費用を修繕引当金として計上する方法に変更いたしました。この変更は、次回の定期修繕時までの稼働期間に対応した費用按分を行うことが当連結会計年度において修繕実績等により可能となったため、期間損益の更なる適正化及び財務状況の健全化を図ることを目的として行ったものであります。</p> <p>この結果、従来の方法によった場合に比べ、当連結会計年度の営業利益、経常利益及び税金等調整前当期純利益がそれぞれ39百万円減少しております。セグメントに与える影響は、当該箇所に記載しております。</p> |

【表示方法の変更】

| 前連結会計年度<br>(自 平成19年4月1日<br>至 平成20年3月31日) | 当連結会計年度<br>(自 平成20年4月1日<br>至 平成21年3月31日)  |
|--|---|
|  | <p>(連結貸借対照表)</p> <p>「財務諸表等の用語、様式及び作成方法に関する規則等の一部改正する内閣府令」(平成20年8月7日 内閣府令第50号)が適用となることに伴い、前連結会計年度において、「たな卸資産」として掲記されていたものは、当連結会計年度から「商品及び製品」「原材料及び貯蔵品」に区分掲記しております。なお、前連結会計年度の「たな卸資産」に含まれる「商品及び製品」「原材料及び貯蔵品」は、それぞれ1,105百万円、1,271百万円であります。</p> |

【注記事項】

(連結貸借対照表関係)

| 前連結会計年度<br>(平成20年3月31日)  | 当連結会計年度<br>(平成21年3月31日)               |
|--|---------------------------------------|
| ※1 有形固定資産の減価償却累計額<br>10,982百万円   | ※1 有形固定資産の減価償却累計額<br>11,574百万円        |
| ※2 関連会社に対するものは次のとおりです。<br>株式 3,352百万円  | ※2 関連会社に対するものは次のとおりです。<br>株式 2,128百万円 |
| 3 係争事件<br>ブラジル国の連結子会社であるユシロドブラジル<br>インダストリアケミカ(術)におきまして、州税務署よ<br>り受けておりました過年度の商品流通サービス税の<br>支払に関する裁判は、2008年2月に判決が確定し、<br>当社の勝訴が決定いたしました。 |                                       |

(連結損益計算書関係)

| 前連結会計年度<br>(自 平成19年4月1日<br>至 平成20年3月31日)   | 当連結会計年度<br>(自 平成20年4月1日<br>至 平成21年3月31日)   |
|--|--|
| ※1 販売費及び一般管理費のうち主要な費目及び金額<br>は次のとおりです。<br>支払運賃 419百万円<br>給料及び手当 1,871百万円<br>役員退職慰労引当金繰入額 71百万円<br>退職給付費用 127百万円<br>賞与引当金繰入額 371百万円 | ※1 販売費及び一般管理費のうち主要な費目及び金額<br>は次のとおりです。<br>支払運賃 351百万円<br>給料及び手当 1,674百万円<br>役員退職慰労引当金繰入額 39百万円<br>退職給付費用 119百万円<br>賞与引当金繰入額 307百万円 |
| ※2 一般管理費及び当期製造費用に含まれる研究開発<br>費<br>1,317百万円   | ※2 一般管理費及び当期製造費用に含まれる研究開発<br>費<br>1,285百万円   |
| ※3 この内訳は次のとおりであります。<br>建物及び構築物 43百万円<br>機械装置及び運搬具 3百万円<br>合計 46百万円   | ※3 この内訳は次のとおりです。<br>建物及び構築物 3百万円<br>機械装置及び運搬具 0百万円<br>合計 3百万円  |
| ※4 この内訳は次のとおりであります。<br>建物及び構築物 1百万円<br>機械装置及び運搬具 3百万円<br>工具器具及び備品 3百万円<br>合計 8百万円  | ※4 この内訳は次のとおりです。<br>建物及び構築物 1百万円<br>機械装置及び運搬具 20百万円<br>工具器具及び備品 2百万円<br>合計 24百万円   |
|  | ※5 通常の販売目的で保有するたな卸資産の収益性の<br>低下による簿価切下げ額は、次のとおりです。<br>売上原価 35百万円   |



(連結株主資本等変動計算書関係)

前連結会計年度(自 平成19年4月1日 至 平成20年3月31日)

1 発行済株式に関する事項

| 株式の種類   | 前連結会計年度末   | 増加 | 減少 | 当連結会計年度末   |
|---------|------------|----|----|------------|
| 普通株式(株) | 15,200,065 | —  | —  | 15,200,065 |

2 自己株式に関する事項

| 株式の種類   | 前連結会計年度末 | 増加  | 減少 | 当連結会計年度末 |
|---------|----------|-----|----|----------|
| 普通株式(株) | 428,478  | 384 | —  | 428,862  |

(変動事由の概要)

増加数の主な内訳は、次のとおりであります。

単元未満株式の買取りによる増加 384株

3 新株予約権等に関する事項

該当事項はありません。

4 配当に関する事項

(1) 配当金支払額

| 決議                  | 株式の種類 | 配当金の総額<br>(百万円) | 1株当たり配当額<br>(円) | 基準日        | 効力発生日      |
|---------------------|-------|-----------------|-----------------|------------|------------|
| 平成19年5月31日<br>取締役会  | 普通株式  | 738             | 50              | 平成19年3月31日 | 平成19年6月8日  |
| 平成19年11月14日<br>取締役会 | 普通株式  | 295             | 20              | 平成19年9月30日 | 平成19年12月4日 |

(2) 基準日が当連結会計年度に属する配当のうち、配当の効力発生日が翌連結会計年度となるもの

| 決議                 | 株式の種類 | 配当の原資 | 配当金の総額<br>(百万円) | 1株当たり<br>配当額(円) | 基準日        | 効力発生日     |
|--------------------|-------|-------|-----------------|-----------------|------------|-----------|
| 平成20年5月30日<br>取締役会 | 普通株式  | 利益剰余金 | 398             | 27              | 平成20年3月31日 | 平成20年6月6日 |

当連結会計年度(自 平成20年4月1日 至 平成21年3月31日)

1 発行済株式に関する事項

| 株式の種類   | 前連結会計年度末   | 増加 | 減少 | 当連結会計年度末   |
|---------|------------|----|----|------------|
| 普通株式(株) | 15,200,065 | —  | —  | 15,200,065 |

2 自己株式に関する事項

| 株式の種類   | 前連結会計年度末 | 増加        | 減少 | 当連結会計年度末  |
|---------|----------|-----------|----|-----------|
| 普通株式(株) | 428,862  | 1,958,625 | —  | 2,387,487 |

(変動事由の概要)

増加数の主な内訳は、次のとおりであります。

単元未満株式の買取りによる増加1,525株、平成20年12月17日取締役会決議に基づく取得1,957,100株であります。

3 新株予約権等に関する事項

該当事項はありません。

4 配当に関する事項

(1) 配当金支払額

| 決議                 | 株式の種類 | 配当金の総額<br>(百万円) | 1株当たり配当額<br>(円) | 基準日        | 効力発生日      |
|--------------------|-------|-----------------|-----------------|------------|------------|
| 平成20年5月30日<br>取締役会 | 普通株式  | 398             | 27              | 平成20年3月31日 | 平成20年6月6日  |
| 平成20年11月7日<br>取締役会 | 普通株式  | 221             | 15              | 平成20年9月30日 | 平成20年12月4日 |

(2) 基準日が当連結会計年度に属する配当のうち、配当の効力発生日が翌連結会計年度となるもの

| 決議                 | 株式の種類 | 配当の原資 | 配当金の総額<br>(百万円) | 1株当たり<br>配当額(円) | 基準日        | 効力発生日     |
|--------------------|-------|-------|-----------------|-----------------|------------|-----------|
| 平成21年5月27日<br>取締役会 | 普通株式  | 利益剰余金 | 64              | 5               | 平成21年3月31日 | 平成21年6月8日 |

(連結キャッシュ・フロー計算書関係)

| 前連結会計年度<br>(自 平成19年4月1日<br>至 平成20年3月31日)                    | 当連結会計年度<br>(自 平成20年4月1日<br>至 平成21年3月31日)                    |
|---|---|
| (1) 現金及び現金同等物の期末残高と連結貸借対照表に掲載されている科目の金額との関係<br>(平成20年3月31日) | (1) 現金及び現金同等物の期末残高と連結貸借対照表に掲載されている科目の金額との関係<br>(平成21年3月31日) |
| 現金及び預金勘定 5,143百万円   | 現金及び預金勘定 4,118百万円   |
| 預入期間が3ヶ月を超える<br>定期預金 $\Delta$ 70百万円                         | 預入期間が3ヶ月を超える<br>定期預金 $\Delta$ 20百万円                         |
| 投資信託<br>(MMF・中期国債ファンド) 189百万円                               | 投資信託<br>(MMF・中期国債ファンド) 190百万円                               |
| 現金及び現金同等物 <u>5,262百万円</u>                                   | 現金及び現金同等物 <u>4,288百万円</u>                                   |

## (リース取引関係)

| 前連結会計年度<br>(自 平成19年4月1日<br>至 平成20年3月31日)  | 当連結会計年度<br>(自 平成20年4月1日<br>至 平成21年3月31日) |                       |                       |             |         |    |     |     |            |    |    |     |         |    |     |     |      |       |     |        |    |        |        |       |          |       |         |  |      |       |     |       |    |       |   |  |                       |                       |             |         |    |     |     |            |    |     |     |         |    |    |     |      |       |     |       |    |        |        |       |          |       |         |  |      |       |     |       |    |       |
|---|--|-----------------------|-----------------------|-------------|---------|----|-----|-----|------------|----|----|-----|---------|----|-----|-----|------|-------|-----|--------|----|--------|--------|-------|----------|-------|---------|--|------|-------|-----|-------|----|-------|---|--|-----------------------|-----------------------|-------------|---------|----|-----|-----|------------|----|-----|-----|---------|----|----|-----|------|-------|-----|-------|----|--------|--------|-------|----------|-------|---------|--|------|-------|-----|-------|----|-------|
| <p>1 リース物件の所有権が借主に移転すると認められるもの以外のファイナンス・リース取引</p> <p>① リース物件の取得価額相当額、減価償却累計額相当額及び期末残高相当額</p> <table style="width: 100%; border-collapse: collapse;"> <thead> <tr> <th style="width: 30%;"></th> <th style="width: 20%; text-align: center;">機械装置<br/>及び運搬<br/>(百万円)</th> <th style="width: 20%; text-align: center;">工具器具<br/>及び備品<br/>(百万円)</th> <th style="width: 30%; text-align: center;">合計<br/>(百万円)</th> </tr> </thead> <tbody> <tr> <td>取得価額相当額</td> <td style="text-align: center;">81</td> <td style="text-align: center;">206</td> <td style="text-align: center;">287</td> </tr> <tr> <td>減価償却累計額相当額</td> <td style="text-align: center;">38</td> <td style="text-align: center;">84</td> <td style="text-align: center;">123</td> </tr> <tr> <td>期末残高相当額</td> <td style="text-align: center;">42</td> <td style="text-align: center;">121</td> <td style="text-align: center;">164</td> </tr> </tbody> </table> <p>なお、取得価額相当額は、有形固定資産の期末残高等に占める未経過リース料期末残高の割合が低いため、支払利子込み法により算定しております。</p> <p>② 未経過リース料期末残高相当額</p> <table style="width: 100%; border-collapse: collapse;"> <tbody> <tr> <td style="width: 80%;">1年以内</td> <td style="text-align: right;">59百万円</td> </tr> <tr> <td>1年超</td> <td style="text-align: right;">105百万円</td> </tr> <tr> <td>合計</td> <td style="text-align: right;">164百万円</td> </tr> </tbody> </table> <p>なお、未経過リース料期末残高相当額は、有形固定資産の期末残高に占める未経過リース料期末残高の割合が低いため、支払利子込み法により算定しております。</p> <p>③ 支払リース料及び減価償却費相当額</p> <table style="width: 100%; border-collapse: collapse;"> <tbody> <tr> <td style="width: 80%;">支払リース料</td> <td style="text-align: right;">58百万円</td> </tr> <tr> <td>減価償却費相当額</td> <td style="text-align: right;">58百万円</td> </tr> </tbody> </table> <p>④ 減価償却費相当額の算定方法<br/>リース期間を耐用年数とし、残存価額を零とする定額法によっております。</p> <p>(減損損失について)<br/>リース資産に配分された減損損失はありません。</p> <p>2 オペレーティング・リース取引</p> <table style="width: 100%; border-collapse: collapse;"> <tbody> <tr> <td colspan="2">未経過リース料</td> </tr> <tr> <td style="width: 80%;">1年以内</td> <td style="text-align: right;">28百万円</td> </tr> <tr> <td>1年超</td> <td style="text-align: right;">62百万円</td> </tr> <tr> <td>合計</td> <td style="text-align: right;">91百万円</td> </tr> </tbody> </table> |  | 機械装置<br>及び運搬<br>(百万円) | 工具器具<br>及び備品<br>(百万円) | 合計<br>(百万円) | 取得価額相当額 | 81 | 206 | 287 | 減価償却累計額相当額 | 38 | 84 | 123 | 期末残高相当額 | 42 | 121 | 164 | 1年以内 | 59百万円 | 1年超 | 105百万円 | 合計 | 164百万円 | 支払リース料 | 58百万円 | 減価償却費相当額 | 58百万円 | 未経過リース料 |  | 1年以内 | 28百万円 | 1年超 | 62百万円 | 合計 | 91百万円 | <p>1 ファイナンス・リース取引</p> <p>① リース資産の内容<br/>(有形固定資産)<br/>主として、当社におけるOA機器等であります。</p> <p>② リース資産の減価償却の方法<br/>リース期間を耐用年数とし、残存価額を零とする定額法によっております。</p> <p>2 リース取引に関する会計基準適用初年度開始前の所有権移転外のファイナンス・リース取引</p> <p>① リース物件の取得価額相当額、減価償却累計額相当額及び期末残高相当額</p> <table style="width: 100%; border-collapse: collapse;"> <thead> <tr> <th style="width: 30%;"></th> <th style="width: 20%; text-align: center;">機械装置<br/>及び運搬<br/>(百万円)</th> <th style="width: 20%; text-align: center;">工具器具<br/>及び備品<br/>(百万円)</th> <th style="width: 30%; text-align: center;">合計<br/>(百万円)</th> </tr> </thead> <tbody> <tr> <td>取得価額相当額</td> <td style="text-align: center;">81</td> <td style="text-align: center;">206</td> <td style="text-align: center;">287</td> </tr> <tr> <td>減価償却累計額相当額</td> <td style="text-align: center;">54</td> <td style="text-align: center;">127</td> <td style="text-align: center;">182</td> </tr> <tr> <td>期末残高相当額</td> <td style="text-align: center;">26</td> <td style="text-align: center;">78</td> <td style="text-align: center;">105</td> </tr> </tbody> </table> <p>なお、取得価額相当額は、有形固定資産の期末残高等に占める未経過リース料期末残高の割合が低いため、支払利子込み法により算定しております。</p> <p>② 未経過リース料期末残高相当額</p> <table style="width: 100%; border-collapse: collapse;"> <tbody> <tr> <td style="width: 80%;">1年以内</td> <td style="text-align: right;">56百万円</td> </tr> <tr> <td>1年超</td> <td style="text-align: right;">49百万円</td> </tr> <tr> <td>合計</td> <td style="text-align: right;">105百万円</td> </tr> </tbody> </table> <p>なお、未経過リース料期末残高相当額は、有形固定資産の期末残高に占める未経過リース料期末残高の割合が低いため、支払利子込み法により算定しております。</p> <p>③ 支払リース料及び減価償却費相当額</p> <table style="width: 100%; border-collapse: collapse;"> <tbody> <tr> <td style="width: 80%;">支払リース料</td> <td style="text-align: right;">59百万円</td> </tr> <tr> <td>減価償却費相当額</td> <td style="text-align: right;">59百万円</td> </tr> </tbody> </table> <p>④ 減価償却費相当額の算定方法<br/>リース期間を耐用年数とし、残存価額を零とする定額法によっております。</p> <p>(減損損失について)<br/>リース資産に配分された減損損失はありません。</p> <p>3 オペレーティング・リース取引</p> <table style="width: 100%; border-collapse: collapse;"> <tbody> <tr> <td colspan="2">未経過リース料</td> </tr> <tr> <td style="width: 80%;">1年以内</td> <td style="text-align: right;">33百万円</td> </tr> <tr> <td>1年超</td> <td style="text-align: right;">47百万円</td> </tr> <tr> <td>合計</td> <td style="text-align: right;">80百万円</td> </tr> </tbody> </table> |  | 機械装置<br>及び運搬<br>(百万円) | 工具器具<br>及び備品<br>(百万円) | 合計<br>(百万円) | 取得価額相当額 | 81 | 206 | 287 | 減価償却累計額相当額 | 54 | 127 | 182 | 期末残高相当額 | 26 | 78 | 105 | 1年以内 | 56百万円 | 1年超 | 49百万円 | 合計 | 105百万円 | 支払リース料 | 59百万円 | 減価償却費相当額 | 59百万円 | 未経過リース料 |  | 1年以内 | 33百万円 | 1年超 | 47百万円 | 合計 | 80百万円 |
|   | 機械装置<br>及び運搬<br>(百万円)                    | 工具器具<br>及び備品<br>(百万円) | 合計<br>(百万円)           |             |         |    |     |     |            |    |    |     |         |    |     |     |      |       |     |        |    |        |        |       |          |       |         |  |      |       |     |       |    |       |   |  |                       |                       |             |         |    |     |     |            |    |     |     |         |    |    |     |      |       |     |       |    |        |        |       |          |       |         |  |      |       |     |       |    |       |
| 取得価額相当額   | 81                                       | 206                   | 287                   |             |         |    |     |     |            |    |    |     |         |    |     |     |      |       |     |        |    |        |        |       |          |       |         |  |      |       |     |       |    |       |   |  |                       |                       |             |         |    |     |     |            |    |     |     |         |    |    |     |      |       |     |       |    |        |        |       |          |       |         |  |      |       |     |       |    |       |
| 減価償却累計額相当額  | 38                                       | 84                    | 123                   |             |         |    |     |     |            |    |    |     |         |    |     |     |      |       |     |        |    |        |        |       |          |       |         |  |      |       |     |       |    |       |   |  |                       |                       |             |         |    |     |     |            |    |     |     |         |    |    |     |      |       |     |       |    |        |        |       |          |       |         |  |      |       |     |       |    |       |
| 期末残高相当額   | 42                                       | 121                   | 164                   |             |         |    |     |     |            |    |    |     |         |    |     |     |      |       |     |        |    |        |        |       |          |       |         |  |      |       |     |       |    |       |   |  |                       |                       |             |         |    |     |     |            |    |     |     |         |    |    |     |      |       |     |       |    |        |        |       |          |       |         |  |      |       |     |       |    |       |
| 1年以内  | 59百万円                                    |                       |                       |             |         |    |     |     |            |    |    |     |         |    |     |     |      |       |     |        |    |        |        |       |          |       |         |  |      |       |     |       |    |       |   |  |                       |                       |             |         |    |     |     |            |    |     |     |         |    |    |     |      |       |     |       |    |        |        |       |          |       |         |  |      |       |     |       |    |       |
| 1年超   | 105百万円                                   |                       |                       |             |         |    |     |     |            |    |    |     |         |    |     |     |      |       |     |        |    |        |        |       |          |       |         |  |      |       |     |       |    |       |   |  |                       |                       |             |         |    |     |     |            |    |     |     |         |    |    |     |      |       |     |       |    |        |        |       |          |       |         |  |      |       |     |       |    |       |
| 合計  | 164百万円                                   |                       |                       |             |         |    |     |     |            |    |    |     |         |    |     |     |      |       |     |        |    |        |        |       |          |       |         |  |      |       |     |       |    |       |   |  |                       |                       |             |         |    |     |     |            |    |     |     |         |    |    |     |      |       |     |       |    |        |        |       |          |       |         |  |      |       |     |       |    |       |
| 支払リース料  | 58百万円                                    |                       |                       |             |         |    |     |     |            |    |    |     |         |    |     |     |      |       |     |        |    |        |        |       |          |       |         |  |      |       |     |       |    |       |   |  |                       |                       |             |         |    |     |     |            |    |     |     |         |    |    |     |      |       |     |       |    |        |        |       |          |       |         |  |      |       |     |       |    |       |
| 減価償却費相当額  | 58百万円                                    |                       |                       |             |         |    |     |     |            |    |    |     |         |    |     |     |      |       |     |        |    |        |        |       |          |       |         |  |      |       |     |       |    |       |   |  |                       |                       |             |         |    |     |     |            |    |     |     |         |    |    |     |      |       |     |       |    |        |        |       |          |       |         |  |      |       |     |       |    |       |
| 未経過リース料   |  |                       |                       |             |         |    |     |     |            |    |    |     |         |    |     |     |      |       |     |        |    |        |        |       |          |       |         |  |      |       |     |       |    |       |   |  |                       |                       |             |         |    |     |     |            |    |     |     |         |    |    |     |      |       |     |       |    |        |        |       |          |       |         |  |      |       |     |       |    |       |
| 1年以内  | 28百万円                                    |                       |                       |             |         |    |     |     |            |    |    |     |         |    |     |     |      |       |     |        |    |        |        |       |          |       |         |  |      |       |     |       |    |       |   |  |                       |                       |             |         |    |     |     |            |    |     |     |         |    |    |     |      |       |     |       |    |        |        |       |          |       |         |  |      |       |     |       |    |       |
| 1年超   | 62百万円                                    |                       |                       |             |         |    |     |     |            |    |    |     |         |    |     |     |      |       |     |        |    |        |        |       |          |       |         |  |      |       |     |       |    |       |   |  |                       |                       |             |         |    |     |     |            |    |     |     |         |    |    |     |      |       |     |       |    |        |        |       |          |       |         |  |      |       |     |       |    |       |
| 合計  | 91百万円                                    |                       |                       |             |         |    |     |     |            |    |    |     |         |    |     |     |      |       |     |        |    |        |        |       |          |       |         |  |      |       |     |       |    |       |   |  |                       |                       |             |         |    |     |     |            |    |     |     |         |    |    |     |      |       |     |       |    |        |        |       |          |       |         |  |      |       |     |       |    |       |
|   | 機械装置<br>及び運搬<br>(百万円)                    | 工具器具<br>及び備品<br>(百万円) | 合計<br>(百万円)           |             |         |    |     |     |            |    |    |     |         |    |     |     |      |       |     |        |    |        |        |       |          |       |         |  |      |       |     |       |    |       |   |  |                       |                       |             |         |    |     |     |            |    |     |     |         |    |    |     |      |       |     |       |    |        |        |       |          |       |         |  |      |       |     |       |    |       |
| 取得価額相当額   | 81                                       | 206                   | 287                   |             |         |    |     |     |            |    |    |     |         |    |     |     |      |       |     |        |    |        |        |       |          |       |         |  |      |       |     |       |    |       |   |  |                       |                       |             |         |    |     |     |            |    |     |     |         |    |    |     |      |       |     |       |    |        |        |       |          |       |         |  |      |       |     |       |    |       |
| 減価償却累計額相当額  | 54                                       | 127                   | 182                   |             |         |    |     |     |            |    |    |     |         |    |     |     |      |       |     |        |    |        |        |       |          |       |         |  |      |       |     |       |    |       |   |  |                       |                       |             |         |    |     |     |            |    |     |     |         |    |    |     |      |       |     |       |    |        |        |       |          |       |         |  |      |       |     |       |    |       |
| 期末残高相当額   | 26                                       | 78                    | 105                   |             |         |    |     |     |            |    |    |     |         |    |     |     |      |       |     |        |    |        |        |       |          |       |         |  |      |       |     |       |    |       |   |  |                       |                       |             |         |    |     |     |            |    |     |     |         |    |    |     |      |       |     |       |    |        |        |       |          |       |         |  |      |       |     |       |    |       |
| 1年以内  | 56百万円                                    |                       |                       |             |         |    |     |     |            |    |    |     |         |    |     |     |      |       |     |        |    |        |        |       |          |       |         |  |      |       |     |       |    |       |   |  |                       |                       |             |         |    |     |     |            |    |     |     |         |    |    |     |      |       |     |       |    |        |        |       |          |       |         |  |      |       |     |       |    |       |
| 1年超   | 49百万円                                    |                       |                       |             |         |    |     |     |            |    |    |     |         |    |     |     |      |       |     |        |    |        |        |       |          |       |         |  |      |       |     |       |    |       |   |  |                       |                       |             |         |    |     |     |            |    |     |     |         |    |    |     |      |       |     |       |    |        |        |       |          |       |         |  |      |       |     |       |    |       |
| 合計  | 105百万円                                   |                       |                       |             |         |    |     |     |            |    |    |     |         |    |     |     |      |       |     |        |    |        |        |       |          |       |         |  |      |       |     |       |    |       |   |  |                       |                       |             |         |    |     |     |            |    |     |     |         |    |    |     |      |       |     |       |    |        |        |       |          |       |         |  |      |       |     |       |    |       |
| 支払リース料  | 59百万円                                    |                       |                       |             |         |    |     |     |            |    |    |     |         |    |     |     |      |       |     |        |    |        |        |       |          |       |         |  |      |       |     |       |    |       |   |  |                       |                       |             |         |    |     |     |            |    |     |     |         |    |    |     |      |       |     |       |    |        |        |       |          |       |         |  |      |       |     |       |    |       |
| 減価償却費相当額  | 59百万円                                    |                       |                       |             |         |    |     |     |            |    |    |     |         |    |     |     |      |       |     |        |    |        |        |       |          |       |         |  |      |       |     |       |    |       |   |  |                       |                       |             |         |    |     |     |            |    |     |     |         |    |    |     |      |       |     |       |    |        |        |       |          |       |         |  |      |       |     |       |    |       |
| 未経過リース料   |  |                       |                       |             |         |    |     |     |            |    |    |     |         |    |     |     |      |       |     |        |    |        |        |       |          |       |         |  |      |       |     |       |    |       |   |  |                       |                       |             |         |    |     |     |            |    |     |     |         |    |    |     |      |       |     |       |    |        |        |       |          |       |         |  |      |       |     |       |    |       |
| 1年以内  | 33百万円                                    |                       |                       |             |         |    |     |     |            |    |    |     |         |    |     |     |      |       |     |        |    |        |        |       |          |       |         |  |      |       |     |       |    |       |   |  |                       |                       |             |         |    |     |     |            |    |     |     |         |    |    |     |      |       |     |       |    |        |        |       |          |       |         |  |      |       |     |       |    |       |
| 1年超   | 47百万円                                    |                       |                       |             |         |    |     |     |            |    |    |     |         |    |     |     |      |       |     |        |    |        |        |       |          |       |         |  |      |       |     |       |    |       |   |  |                       |                       |             |         |    |     |     |            |    |     |     |         |    |    |     |      |       |     |       |    |        |        |       |          |       |         |  |      |       |     |       |    |       |
| 合計  | 80百万円                                    |                       |                       |             |         |    |     |     |            |    |    |     |         |    |     |     |      |       |     |        |    |        |        |       |          |       |         |  |      |       |     |       |    |       |   |  |                       |                       |             |         |    |     |     |            |    |     |     |         |    |    |     |      |       |     |       |    |        |        |       |          |       |         |  |      |       |     |       |    |       |

(有価証券関係)

(前連結会計年度)

(1) その他有価証券で時価のあるもの

| 区分                         | 取得原価<br>(百万円) | 決算日における<br>連結貸借対照表計上額<br>(百万円) | 差額<br>(百万円) |
|----------------------------|---------------|--------------------------------|-------------|
| 連結貸借対照表計上額が取得原価を<br>超えるもの  |               |                                |             |
| ① 株式                       | 524           | 1,179                          | 655         |
| ② 債券                       | —             | —                              | —           |
| ③ その他                      | —             | —                              | —           |
| 小計                         | 524           | 1,179                          | 655         |
| 連結貸借対照表計上額が取得原価を<br>超えないもの |               |                                |             |
| ① 株式                       | 1,512         | 1,108                          | △403        |
| ② 債券                       | —             | —                              | —           |
| ③ その他                      | 169           | 142                            | △26         |
| 小計                         | 1,681         | 1,250                          | △430        |
| 合計                         | 2,205         | 2,430                          | 225         |

(2) 時価評価されていない有価証券

その他有価証券

| 内容              | 連結貸借対照表計上額(百万円) |
|-----------------|-----------------|
| ① 非上場株式         | 24              |
| ② 中期国債ファンド MMF他 | 189             |
| 合計              | 214             |

(3) 当連結会計年度中に売却したその他有価証券

| 売却額<br>(百万円) | 売却益の合計額<br>(百万円) | 売却損の合計額<br>(百万円) |
|--------------|------------------|------------------|
| 291          | 19               | 1                |

(4) その他有価証券のうち満期があるものの今後の償還予定額

|          | 1年以内<br>(百万円) | 1年超5年以内<br>(百万円) | 5年超10年以内<br>(百万円) | 10年超<br>(百万円) |
|----------|---------------|------------------|-------------------|---------------|
| 債券       |               |                  |                   |               |
| ①国債・地方債等 | —             | —                | —                 | —             |
| ②社債      | —             | 102              | —                 | —             |
| ③その他     | —             | —                | —                 | —             |

(当連結会計年度)

(1) その他有価証券で時価のあるもの

| 区分                         | 取得原価<br>(百万円) | 決算日における<br>連結貸借対照表計上額<br>(百万円) | 差額<br>(百万円) |
|----------------------------|---------------|--------------------------------|-------------|
| 連結貸借対照表計上額が取得原価を<br>超えるもの  |               |                                |             |
| ① 株式                       | 258           | 445                            | 187         |
| ② 債券                       | —             | —                              | —           |
| ③ その他                      | —             | —                              | —           |
| 小計                         | 258           | 445                            | 187         |
| 連結貸借対照表計上額が取得原価を<br>超えないもの |               |                                |             |
| ① 株式                       | 1,959         | 1,131                          | △828        |
| ② 債券                       | —             | —                              | —           |
| ③ その他                      | 169           | 126                            | △42         |
| 小計                         | 2,128         | 1,257                          | △871        |
| 合計                         | 2,386         | 1,703                          | △683        |

(注) 表中の「取得原価」は減損処理後の帳簿価格であります。なお、当連結会計年度において減損処理を行い、投資有価証券評価損を179百万円を計上しております。

なお、当社グループにおける株式の減損処理の方針は、次のとおりであります。

下落率50%以上の場合は、すべての株式を減損処理の対象とし、時価と簿価の差額について評価損を計上することとしております。

下落率30%以上50%未満の場合は、個別に回復可能性を検証したうえで回復可能性があるものを除く株式について減損処理の対象とし、時価と簿価の差額について評価損を計上することとしております。具体的には次の1から3に該当する場合は減損処理の対象としております。

- 1 時価が過去2年間にわたり30%以上下落した状態にある場合
- 2 債務超過の状態である場合
- 3 2期連続で経常損失を計上しており、翌期もそのように予想される場合

(2) 時価評価されていない有価証券

その他の有価証券

| 内容              | 連結貸借対照表計上額(百万円) |
|-----------------|-----------------|
| ① 非上場株式         | 21              |
| ② 中期国債ファンド MMF他 | 190             |
| 合計              | 212             |

(3) 当連結会計年度中に売却したその他有価証券

| 売却額<br>(百万円) | 売却益の合計額<br>(百万円) | 売却損の合計額<br>(百万円) |
|--------------|------------------|------------------|
| 38           | 27               | 0                |

## (4) その他有価証券のうち満期があるものの今後の償還予定額

|          | 1年以内<br>(百万円) | 1年超5年以内<br>(百万円) | 5年超10年以内<br>(百万円) | 10年超<br>(百万円) |
|----------|---------------|------------------|-------------------|---------------|
| 債券       |               |                  |                   |               |
| ①国債・地方債等 | —             | —                | —                 | —             |
| ②社債      | 98            | —                | —                 | —             |
| ③その他     | —             | —                | —                 | —             |

## (デリバティブ取引関係)

| 前連結会計年度<br>(自 平成19年4月1日<br>至 平成20年3月31日) | 当連結会計年度<br>(自 平成20年4月1日<br>至 平成21年3月31日) |
|--|--|
| デリバティブ取引は全く利用しておりませんので、<br>該当事項はありません。   | デリバティブ取引は全く利用しておりませんので、該<br>当事項はありません。   |

## (退職給付関係)

| 前連結会計年度<br>(自 平成19年4月1日<br>至 平成20年3月31日)   | 当連結会計年度<br>(自 平成20年4月1日<br>至 平成21年3月31日) |           |                  |           |     |           |  |        |           |                  |           |     |           |
|--|--|-----------|------------------|-----------|-----|-----------|--|--------|-----------|------------------|-----------|-----|-----------|
| <p>1 採用している退職給付制度の概要</p> <p>当社及び国内子会社は、確定給付型の制度として退職一時金制度、適格退職年金制度、確定給付企業年金制度及び総合設立型厚生年金基金制度を設けております。</p> <p>なお、要拠出額を退職給付費用として処理している複数事業主制度に関する事項は次のとおりであります。</p> <p>①制度全体の積立状況に関する事項<br/>(平成19年3月31日)</p> <table> <tr> <td>年金資産の額</td> <td>32,444百万円</td> </tr> <tr> <td>年金財政計算上の退職給付債務の額</td> <td>36,077百万円</td> </tr> <tr> <td>差引額</td> <td>△3,632百万円</td> </tr> </table> <p>②制度全体に占める当社の掛金拠出割合<br/>(平成20年3月31日)</p> <p>7.6%</p> <p>③補足説明</p> <p>上記①の差引額の主な要因は、年金財政計算上の過去勤務債務残高7,966百万円であります。本制度における過去勤務債務の償却方法は期間20年の元利均等償却であり、当社は、当期の財務諸表上、特別掛金53百万円を費用処理しております。</p> <p>なお、特別掛金の額はあらかじめ定められた掛金率を掛金拠出時の標準給与の額に乗じることで算定されるため、上記②の割合は当社の実際の負担割合とは一致しません。</p> | 年金資産の額                                   | 32,444百万円 | 年金財政計算上の退職給付債務の額 | 36,077百万円 | 差引額 | △3,632百万円 | <p>1 採用している退職給付制度の概要</p> <p>当社及び国内子会社は、確定給付型の制度として退職一時金制度、適格退職年金制度、確定給付企業年金制度及び総合設立型厚生年金基金制度を設けております。</p> <p>なお、要拠出額を退職給付費用として処理している複数事業主制度に関する事項は次のとおりであります。</p> <p>①制度全体の積立状況に関する事項<br/>(平成20年3月31日)</p> <table> <tr> <td>年金資産の額</td> <td>27,246百万円</td> </tr> <tr> <td>年金財政計算上の退職給付債務の額</td> <td>37,141百万円</td> </tr> <tr> <td>差引額</td> <td>△9,895百万円</td> </tr> </table> <p>②制度全体に占める当社の掛金拠出割合<br/>(平成21年3月31日)</p> <p>7.4%</p> <p>③補足説明</p> <p>上記①の差引額の主な要因は、年金財政計算上の過去勤務債務残高7,693百万円であります。本制度における過去勤務債務の償却方法は期間20年の元利均等償却であり、当社は、当期の財務諸表上、特別掛金52百万円を費用処理しております。</p> <p>なお、特別掛金の額はあらかじめ定められた掛金率を掛金拠出時の標準給与の額に乗じることで算定されるため、上記②の割合は当社の実際の負担割合とは一致しません。</p> | 年金資産の額 | 27,246百万円 | 年金財政計算上の退職給付債務の額 | 37,141百万円 | 差引額 | △9,895百万円 |
| 年金資産の額   | 32,444百万円                                |           |                  |           |     |           |  |        |           |                  |           |     |           |
| 年金財政計算上の退職給付債務の額   | 36,077百万円                                |           |                  |           |     |           |  |        |           |                  |           |     |           |
| 差引額  | △3,632百万円                                |           |                  |           |     |           |  |        |           |                  |           |     |           |
| 年金資産の額   | 27,246百万円                                |           |                  |           |     |           |  |        |           |                  |           |     |           |
| 年金財政計算上の退職給付債務の額   | 37,141百万円                                |           |                  |           |     |           |  |        |           |                  |           |     |           |
| 差引額  | △9,895百万円                                |           |                  |           |     |           |  |        |           |                  |           |     |           |

| 前連結会計年度<br>(自 平成19年4月1日<br>至 平成20年3月31日)  | 当連結会計年度<br>(自 平成20年4月1日<br>至 平成21年3月31日) |           |        |          |             |           |             |        |               |        |           |           |        |        |        |       |                |      |          |        |                  |       |              |       |          |        |       |      |           |      |                  |        |               |     |                 |     |   |          |           |        |        |             |           |             |        |               |        |           |           |        |        |        |       |                |       |          |        |                  |       |          |        |       |      |           |      |                  |        |               |     |                 |     |
|---|--|-----------|--------|----------|-------------|-----------|-------------|--------|---------------|--------|-----------|-----------|--------|--------|--------|-------|----------------|------|----------|--------|------------------|-------|--------------|-------|----------|--------|-------|------|-----------|------|------------------|--------|---------------|-----|-----------------|-----|---|----------|-----------|--------|--------|-------------|-----------|-------------|--------|---------------|--------|-----------|-----------|--------|--------|--------|-------|----------------|-------|----------|--------|------------------|-------|----------|--------|-------|------|-----------|------|------------------|--------|---------------|-----|-----------------|-----|
| <p>2 退職給付債務に関する事項 (平成20年3月31日)</p> <table style="width: 100%; border-collapse: collapse;"> <tr><td>① 退職給付債務</td><td style="text-align: right;">△2,552百万円</td></tr> <tr><td>② 年金資産</td><td style="text-align: right;">1,082百万円</td></tr> <tr><td>③ 未積立退職給付債務</td><td style="text-align: right;">△1,469百万円</td></tr> <tr><td>④ 未認識過去勤務債務</td><td style="text-align: right;">112百万円</td></tr> <tr><td>⑤ 未認識数理計算上の差異</td><td style="text-align: right;">277百万円</td></tr> <tr><td>⑥ 退職給付引当金</td><td style="text-align: right;">△1,079百万円</td></tr> </table> <p>(注) 連結子会社のエヌエス・ユシロ㈱は、退職給付の算定にあたり、簡便法を採用しております。</p> <p>3 退職給付費用に関する事項</p> <table style="width: 100%; border-collapse: collapse;"> <tr><td>① 勤務費用</td><td style="text-align: right;">116百万円</td></tr> <tr><td>② 利息費用</td><td style="text-align: right;">49百万円</td></tr> <tr><td>③ 過去勤務債務の費用処理額</td><td style="text-align: right;">9百万円</td></tr> <tr><td>④ 期待運用収益</td><td style="text-align: right;">△22百万円</td></tr> <tr><td>⑤ 数理計算上の差異の費用処理額</td><td style="text-align: right;">40百万円</td></tr> <tr><td>⑥ 適格年金従業員拠出金</td><td style="text-align: right;">△0百万円</td></tr> <tr><td>⑦ 退職給付費用</td><td style="text-align: right;">192百万円</td></tr> </table> <p>(注) 1 簡便法を採用している連結子会社の退職給付費用は、勤務費用に計上しております。<br/>2 上記の他、厚生年金基金の掛金拠出額12百万円を退職給付費用として処理しております。</p> <p>4 退職給付債務等の計算基礎に関する事項</p> <table style="width: 100%; border-collapse: collapse;"> <tr><td>① 割引率</td><td style="text-align: right;">2.0%</td></tr> <tr><td>② 期待運用収益率</td><td style="text-align: right;">2.0%</td></tr> <tr><td>③ 退職給付見込額の期間配分方法</td><td style="text-align: right;">期間定額基準</td></tr> <tr><td>④ 過去勤務債務の処理年数</td><td style="text-align: right;">10年</td></tr> <tr><td>⑤ 数理計算上の差異の処理年数</td><td style="text-align: right;">10年</td></tr> </table> <p>(追加情報)<br/>当連結会計年度より、「『退職給付に係る会計基準』の一部改正(その2)」(企業会計基準第14号平成19年5月15日)を適用しております。</p> | ① 退職給付債務                                 | △2,552百万円 | ② 年金資産 | 1,082百万円 | ③ 未積立退職給付債務 | △1,469百万円 | ④ 未認識過去勤務債務 | 112百万円 | ⑤ 未認識数理計算上の差異 | 277百万円 | ⑥ 退職給付引当金 | △1,079百万円 | ① 勤務費用 | 116百万円 | ② 利息費用 | 49百万円 | ③ 過去勤務債務の費用処理額 | 9百万円 | ④ 期待運用収益 | △22百万円 | ⑤ 数理計算上の差異の費用処理額 | 40百万円 | ⑥ 適格年金従業員拠出金 | △0百万円 | ⑦ 退職給付費用 | 192百万円 | ① 割引率 | 2.0% | ② 期待運用収益率 | 2.0% | ③ 退職給付見込額の期間配分方法 | 期間定額基準 | ④ 過去勤務債務の処理年数 | 10年 | ⑤ 数理計算上の差異の処理年数 | 10年 | <p>2 退職給付債務に関する事項 (平成21年3月31日)</p> <table style="width: 100%; border-collapse: collapse;"> <tr><td>① 退職給付債務</td><td style="text-align: right;">△2,463百万円</td></tr> <tr><td>② 年金資産</td><td style="text-align: right;">932百万円</td></tr> <tr><td>③ 未積立退職給付債務</td><td style="text-align: right;">△1,531百万円</td></tr> <tr><td>④ 未認識過去勤務債務</td><td style="text-align: right;">100百万円</td></tr> <tr><td>⑤ 未認識数理計算上の差異</td><td style="text-align: right;">387百万円</td></tr> <tr><td>⑥ 退職給付引当金</td><td style="text-align: right;">△1,043百万円</td></tr> </table> <p>(注) 連結子会社のエヌエス・ユシロ㈱は、退職給付の算定にあたり、簡便法を採用しております。</p> <p>3 退職給付費用に関する事項</p> <table style="width: 100%; border-collapse: collapse;"> <tr><td>① 勤務費用</td><td style="text-align: right;">107百万円</td></tr> <tr><td>② 利息費用</td><td style="text-align: right;">48百万円</td></tr> <tr><td>③ 過去勤務債務の費用処理額</td><td style="text-align: right;">12百万円</td></tr> <tr><td>④ 期待運用収益</td><td style="text-align: right;">△20百万円</td></tr> <tr><td>⑤ 数理計算上の差異の費用処理額</td><td style="text-align: right;">55百万円</td></tr> <tr><td>⑥ 退職給付費用</td><td style="text-align: right;">202百万円</td></tr> </table> <p>(注) 1 簡便法を採用している連結子会社の退職給付費用は、勤務費用に計上しております<br/>2 上記の他、厚生年金基金の掛金拠出額11百万円を退職給付費用として処理しております。</p> <p>4 退職給付債務等の計算基礎に関する事項</p> <table style="width: 100%; border-collapse: collapse;"> <tr><td>① 割引率</td><td style="text-align: right;">2.0%</td></tr> <tr><td>② 期待運用収益率</td><td style="text-align: right;">2.0%</td></tr> <tr><td>③ 退職給付見込額の期間配分方法</td><td style="text-align: right;">期間定額基準</td></tr> <tr><td>④ 過去勤務債務の処理年数</td><td style="text-align: right;">10年</td></tr> <tr><td>⑤ 数理計算上の差異の処理年数</td><td style="text-align: right;">10年</td></tr> </table> | ① 退職給付債務 | △2,463百万円 | ② 年金資産 | 932百万円 | ③ 未積立退職給付債務 | △1,531百万円 | ④ 未認識過去勤務債務 | 100百万円 | ⑤ 未認識数理計算上の差異 | 387百万円 | ⑥ 退職給付引当金 | △1,043百万円 | ① 勤務費用 | 107百万円 | ② 利息費用 | 48百万円 | ③ 過去勤務債務の費用処理額 | 12百万円 | ④ 期待運用収益 | △20百万円 | ⑤ 数理計算上の差異の費用処理額 | 55百万円 | ⑥ 退職給付費用 | 202百万円 | ① 割引率 | 2.0% | ② 期待運用収益率 | 2.0% | ③ 退職給付見込額の期間配分方法 | 期間定額基準 | ④ 過去勤務債務の処理年数 | 10年 | ⑤ 数理計算上の差異の処理年数 | 10年 |
| ① 退職給付債務  | △2,552百万円                                |           |        |          |             |           |             |        |               |        |           |           |        |        |        |       |                |      |          |        |                  |       |              |       |          |        |       |      |           |      |                  |        |               |     |                 |     |   |          |           |        |        |             |           |             |        |               |        |           |           |        |        |        |       |                |       |          |        |                  |       |          |        |       |      |           |      |                  |        |               |     |                 |     |
| ② 年金資産  | 1,082百万円                                 |           |        |          |             |           |             |        |               |        |           |           |        |        |        |       |                |      |          |        |                  |       |              |       |          |        |       |      |           |      |                  |        |               |     |                 |     |   |          |           |        |        |             |           |             |        |               |        |           |           |        |        |        |       |                |       |          |        |                  |       |          |        |       |      |           |      |                  |        |               |     |                 |     |
| ③ 未積立退職給付債務   | △1,469百万円                                |           |        |          |             |           |             |        |               |        |           |           |        |        |        |       |                |      |          |        |                  |       |              |       |          |        |       |      |           |      |                  |        |               |     |                 |     |   |          |           |        |        |             |           |             |        |               |        |           |           |        |        |        |       |                |       |          |        |                  |       |          |        |       |      |           |      |                  |        |               |     |                 |     |
| ④ 未認識過去勤務債務   | 112百万円                                   |           |        |          |             |           |             |        |               |        |           |           |        |        |        |       |                |      |          |        |                  |       |              |       |          |        |       |      |           |      |                  |        |               |     |                 |     |   |          |           |        |        |             |           |             |        |               |        |           |           |        |        |        |       |                |       |          |        |                  |       |          |        |       |      |           |      |                  |        |               |     |                 |     |
| ⑤ 未認識数理計算上の差異   | 277百万円                                   |           |        |          |             |           |             |        |               |        |           |           |        |        |        |       |                |      |          |        |                  |       |              |       |          |        |       |      |           |      |                  |        |               |     |                 |     |   |          |           |        |        |             |           |             |        |               |        |           |           |        |        |        |       |                |       |          |        |                  |       |          |        |       |      |           |      |                  |        |               |     |                 |     |
| ⑥ 退職給付引当金   | △1,079百万円                                |           |        |          |             |           |             |        |               |        |           |           |        |        |        |       |                |      |          |        |                  |       |              |       |          |        |       |      |           |      |                  |        |               |     |                 |     |   |          |           |        |        |             |           |             |        |               |        |           |           |        |        |        |       |                |       |          |        |                  |       |          |        |       |      |           |      |                  |        |               |     |                 |     |
| ① 勤務費用  | 116百万円                                   |           |        |          |             |           |             |        |               |        |           |           |        |        |        |       |                |      |          |        |                  |       |              |       |          |        |       |      |           |      |                  |        |               |     |                 |     |   |          |           |        |        |             |           |             |        |               |        |           |           |        |        |        |       |                |       |          |        |                  |       |          |        |       |      |           |      |                  |        |               |     |                 |     |
| ② 利息費用  | 49百万円                                    |           |        |          |             |           |             |        |               |        |           |           |        |        |        |       |                |      |          |        |                  |       |              |       |          |        |       |      |           |      |                  |        |               |     |                 |     |   |          |           |        |        |             |           |             |        |               |        |           |           |        |        |        |       |                |       |          |        |                  |       |          |        |       |      |           |      |                  |        |               |     |                 |     |
| ③ 過去勤務債務の費用処理額  | 9百万円                                     |           |        |          |             |           |             |        |               |        |           |           |        |        |        |       |                |      |          |        |                  |       |              |       |          |        |       |      |           |      |                  |        |               |     |                 |     |   |          |           |        |        |             |           |             |        |               |        |           |           |        |        |        |       |                |       |          |        |                  |       |          |        |       |      |           |      |                  |        |               |     |                 |     |
| ④ 期待運用収益  | △22百万円                                   |           |        |          |             |           |             |        |               |        |           |           |        |        |        |       |                |      |          |        |                  |       |              |       |          |        |       |      |           |      |                  |        |               |     |                 |     |   |          |           |        |        |             |           |             |        |               |        |           |           |        |        |        |       |                |       |          |        |                  |       |          |        |       |      |           |      |                  |        |               |     |                 |     |
| ⑤ 数理計算上の差異の費用処理額  | 40百万円                                    |           |        |          |             |           |             |        |               |        |           |           |        |        |        |       |                |      |          |        |                  |       |              |       |          |        |       |      |           |      |                  |        |               |     |                 |     |   |          |           |        |        |             |           |             |        |               |        |           |           |        |        |        |       |                |       |          |        |                  |       |          |        |       |      |           |      |                  |        |               |     |                 |     |
| ⑥ 適格年金従業員拠出金  | △0百万円                                    |           |        |          |             |           |             |        |               |        |           |           |        |        |        |       |                |      |          |        |                  |       |              |       |          |        |       |      |           |      |                  |        |               |     |                 |     |   |          |           |        |        |             |           |             |        |               |        |           |           |        |        |        |       |                |       |          |        |                  |       |          |        |       |      |           |      |                  |        |               |     |                 |     |
| ⑦ 退職給付費用  | 192百万円                                   |           |        |          |             |           |             |        |               |        |           |           |        |        |        |       |                |      |          |        |                  |       |              |       |          |        |       |      |           |      |                  |        |               |     |                 |     |   |          |           |        |        |             |           |             |        |               |        |           |           |        |        |        |       |                |       |          |        |                  |       |          |        |       |      |           |      |                  |        |               |     |                 |     |
| ① 割引率   | 2.0%                                     |           |        |          |             |           |             |        |               |        |           |           |        |        |        |       |                |      |          |        |                  |       |              |       |          |        |       |      |           |      |                  |        |               |     |                 |     |   |          |           |        |        |             |           |             |        |               |        |           |           |        |        |        |       |                |       |          |        |                  |       |          |        |       |      |           |      |                  |        |               |     |                 |     |
| ② 期待運用収益率   | 2.0%                                     |           |        |          |             |           |             |        |               |        |           |           |        |        |        |       |                |      |          |        |                  |       |              |       |          |        |       |      |           |      |                  |        |               |     |                 |     |   |          |           |        |        |             |           |             |        |               |        |           |           |        |        |        |       |                |       |          |        |                  |       |          |        |       |      |           |      |                  |        |               |     |                 |     |
| ③ 退職給付見込額の期間配分方法  | 期間定額基準                                   |           |        |          |             |           |             |        |               |        |           |           |        |        |        |       |                |      |          |        |                  |       |              |       |          |        |       |      |           |      |                  |        |               |     |                 |     |   |          |           |        |        |             |           |             |        |               |        |           |           |        |        |        |       |                |       |          |        |                  |       |          |        |       |      |           |      |                  |        |               |     |                 |     |
| ④ 過去勤務債務の処理年数   | 10年                                      |           |        |          |             |           |             |        |               |        |           |           |        |        |        |       |                |      |          |        |                  |       |              |       |          |        |       |      |           |      |                  |        |               |     |                 |     |   |          |           |        |        |             |           |             |        |               |        |           |           |        |        |        |       |                |       |          |        |                  |       |          |        |       |      |           |      |                  |        |               |     |                 |     |
| ⑤ 数理計算上の差異の処理年数   | 10年                                      |           |        |          |             |           |             |        |               |        |           |           |        |        |        |       |                |      |          |        |                  |       |              |       |          |        |       |      |           |      |                  |        |               |     |                 |     |   |          |           |        |        |             |           |             |        |               |        |           |           |        |        |        |       |                |       |          |        |                  |       |          |        |       |      |           |      |                  |        |               |     |                 |     |
| ① 退職給付債務  | △2,463百万円                                |           |        |          |             |           |             |        |               |        |           |           |        |        |        |       |                |      |          |        |                  |       |              |       |          |        |       |      |           |      |                  |        |               |     |                 |     |   |          |           |        |        |             |           |             |        |               |        |           |           |        |        |        |       |                |       |          |        |                  |       |          |        |       |      |           |      |                  |        |               |     |                 |     |
| ② 年金資産  | 932百万円                                   |           |        |          |             |           |             |        |               |        |           |           |        |        |        |       |                |      |          |        |                  |       |              |       |          |        |       |      |           |      |                  |        |               |     |                 |     |   |          |           |        |        |             |           |             |        |               |        |           |           |        |        |        |       |                |       |          |        |                  |       |          |        |       |      |           |      |                  |        |               |     |                 |     |
| ③ 未積立退職給付債務   | △1,531百万円                                |           |        |          |             |           |             |        |               |        |           |           |        |        |        |       |                |      |          |        |                  |       |              |       |          |        |       |      |           |      |                  |        |               |     |                 |     |   |          |           |        |        |             |           |             |        |               |        |           |           |        |        |        |       |                |       |          |        |                  |       |          |        |       |      |           |      |                  |        |               |     |                 |     |
| ④ 未認識過去勤務債務   | 100百万円                                   |           |        |          |             |           |             |        |               |        |           |           |        |        |        |       |                |      |          |        |                  |       |              |       |          |        |       |      |           |      |                  |        |               |     |                 |     |   |          |           |        |        |             |           |             |        |               |        |           |           |        |        |        |       |                |       |          |        |                  |       |          |        |       |      |           |      |                  |        |               |     |                 |     |
| ⑤ 未認識数理計算上の差異   | 387百万円                                   |           |        |          |             |           |             |        |               |        |           |           |        |        |        |       |                |      |          |        |                  |       |              |       |          |        |       |      |           |      |                  |        |               |     |                 |     |   |          |           |        |        |             |           |             |        |               |        |           |           |        |        |        |       |                |       |          |        |                  |       |          |        |       |      |           |      |                  |        |               |     |                 |     |
| ⑥ 退職給付引当金   | △1,043百万円                                |           |        |          |             |           |             |        |               |        |           |           |        |        |        |       |                |      |          |        |                  |       |              |       |          |        |       |      |           |      |                  |        |               |     |                 |     |   |          |           |        |        |             |           |             |        |               |        |           |           |        |        |        |       |                |       |          |        |                  |       |          |        |       |      |           |      |                  |        |               |     |                 |     |
| ① 勤務費用  | 107百万円                                   |           |        |          |             |           |             |        |               |        |           |           |        |        |        |       |                |      |          |        |                  |       |              |       |          |        |       |      |           |      |                  |        |               |     |                 |     |   |          |           |        |        |             |           |             |        |               |        |           |           |        |        |        |       |                |       |          |        |                  |       |          |        |       |      |           |      |                  |        |               |     |                 |     |
| ② 利息費用  | 48百万円                                    |           |        |          |             |           |             |        |               |        |           |           |        |        |        |       |                |      |          |        |                  |       |              |       |          |        |       |      |           |      |                  |        |               |     |                 |     |   |          |           |        |        |             |           |             |        |               |        |           |           |        |        |        |       |                |       |          |        |                  |       |          |        |       |      |           |      |                  |        |               |     |                 |     |
| ③ 過去勤務債務の費用処理額  | 12百万円                                    |           |        |          |             |           |             |        |               |        |           |           |        |        |        |       |                |      |          |        |                  |       |              |       |          |        |       |      |           |      |                  |        |               |     |                 |     |   |          |           |        |        |             |           |             |        |               |        |           |           |        |        |        |       |                |       |          |        |                  |       |          |        |       |      |           |      |                  |        |               |     |                 |     |
| ④ 期待運用収益  | △20百万円                                   |           |        |          |             |           |             |        |               |        |           |           |        |        |        |       |                |      |          |        |                  |       |              |       |          |        |       |      |           |      |                  |        |               |     |                 |     |   |          |           |        |        |             |           |             |        |               |        |           |           |        |        |        |       |                |       |          |        |                  |       |          |        |       |      |           |      |                  |        |               |     |                 |     |
| ⑤ 数理計算上の差異の費用処理額  | 55百万円                                    |           |        |          |             |           |             |        |               |        |           |           |        |        |        |       |                |      |          |        |                  |       |              |       |          |        |       |      |           |      |                  |        |               |     |                 |     |   |          |           |        |        |             |           |             |        |               |        |           |           |        |        |        |       |                |       |          |        |                  |       |          |        |       |      |           |      |                  |        |               |     |                 |     |
| ⑥ 退職給付費用  | 202百万円                                   |           |        |          |             |           |             |        |               |        |           |           |        |        |        |       |                |      |          |        |                  |       |              |       |          |        |       |      |           |      |                  |        |               |     |                 |     |   |          |           |        |        |             |           |             |        |               |        |           |           |        |        |        |       |                |       |          |        |                  |       |          |        |       |      |           |      |                  |        |               |     |                 |     |
| ① 割引率   | 2.0%                                     |           |        |          |             |           |             |        |               |        |           |           |        |        |        |       |                |      |          |        |                  |       |              |       |          |        |       |      |           |      |                  |        |               |     |                 |     |   |          |           |        |        |             |           |             |        |               |        |           |           |        |        |        |       |                |       |          |        |                  |       |          |        |       |      |           |      |                  |        |               |     |                 |     |
| ② 期待運用収益率   | 2.0%                                     |           |        |          |             |           |             |        |               |        |           |           |        |        |        |       |                |      |          |        |                  |       |              |       |          |        |       |      |           |      |                  |        |               |     |                 |     |   |          |           |        |        |             |           |             |        |               |        |           |           |        |        |        |       |                |       |          |        |                  |       |          |        |       |      |           |      |                  |        |               |     |                 |     |
| ③ 退職給付見込額の期間配分方法  | 期間定額基準                                   |           |        |          |             |           |             |        |               |        |           |           |        |        |        |       |                |      |          |        |                  |       |              |       |          |        |       |      |           |      |                  |        |               |     |                 |     |   |          |           |        |        |             |           |             |        |               |        |           |           |        |        |        |       |                |       |          |        |                  |       |          |        |       |      |           |      |                  |        |               |     |                 |     |
| ④ 過去勤務債務の処理年数   | 10年                                      |           |        |          |             |           |             |        |               |        |           |           |        |        |        |       |                |      |          |        |                  |       |              |       |          |        |       |      |           |      |                  |        |               |     |                 |     |   |          |           |        |        |             |           |             |        |               |        |           |           |        |        |        |       |                |       |          |        |                  |       |          |        |       |      |           |      |                  |        |               |     |                 |     |
| ⑤ 数理計算上の差異の処理年数   | 10年                                      |           |        |          |             |           |             |        |               |        |           |           |        |        |        |       |                |      |          |        |                  |       |              |       |          |        |       |      |           |      |                  |        |               |     |                 |     |   |          |           |        |        |             |           |             |        |               |        |           |           |        |        |        |       |                |       |          |        |                  |       |          |        |       |      |           |      |                  |        |               |     |                 |     |

(ストック・オプション等関係)

| 前連結会計年度<br>(自 平成19年4月1日<br>至 平成20年3月31日) | 当連結会計年度<br>(自 平成20年4月1日<br>至 平成21年3月31日) |
|--|--|
| 該当事項はありません。                              | 該当事項はありません。                              |

## (税効果会計関係)

| 前連結会計年度<br>(平成20年3月31日) |  | 当連結会計年度<br>(平成21年3月31日) |  |
|-------------------------|--|-------------------------|--|
| 1                       | 繰延税金資産及び繰延税金負債の発生の主な原因別の内訳                               | 1                       | 繰延税金資産及び繰延税金負債の発生の主な原因別の内訳                               |
|                         | 平成20年3月31日   |                         | 平成21年3月31日   |
|                         | 繰延税金資産   |                         | 繰延税金資産   |
|                         | 賞与引当金  |                         | 賞与引当金  |
|                         | 未払社会保険料  |                         | 未払社会保険料  |
|                         | 未払事業税等   |                         | 未払事業税等   |
|                         | その他  |                         | その他  |
|                         | 評価性引当額   |                         | 繰延税金負債(流動)との相殺   |
|                         | 流動計  |                         | 流動計  |
|                         | 退職給付引当金  |                         | 退職給付引当金  |
|                         | 役員退職慰労引当金  |                         | 役員退職慰労引当金  |
|                         | 投資有価証券評価損  |                         | その他有価証券評価差額金   |
|                         | 会員権評価損(ゴルフ)  |                         | 投資有価証券評価損  |
|                         | 連結子会社の繰越欠損金  |                         | 会員権評価損(ゴルフ)  |
|                         | その他  |                         | その他  |
|                         | 繰延税金負債(固定)との相殺   |                         | 繰延税金負債(固定)との相殺   |
|                         | 評価性引当額   |                         | 評価性引当金   |
|                         | 固定計  |                         | 固定計  |
|                         | 繰延税金資産の合計  |                         | 繰延税金資産の合計  |
|                         | 繰延税金負債   |                         | 繰延税金負債   |
|                         | その他  |                         | 未収事業税等   |
|                         | 流動計  |                         | 繰延税金資産(流動)との相殺   |
|                         | 特定資産圧縮積立金  |                         | 流動計  |
|                         | その他有価証券評価差額金   |                         | 特定資産圧縮積立金  |
|                         | 連結子会社の割増償却額  |                         | 連結子会社の割増償却額  |
|                         | 繰延税金資産(固定)との相殺   |                         | その他  |
|                         | 固定計  |                         | 繰延税金資産(固定)との相殺   |
|                         | 繰延税金負債の合計  |                         | 固定計  |
|                         | 繰延税金資産の純額  |                         | 繰延税金負債の合計  |
|                         |  |                         | 繰延税金資産の純額  |
| 2                       | 法定実効税率と税効果会計適用後の法人税等の負担率との間に差異があるときの、当該差異の原因となった主な項目別の内訳 | 2                       | 法定実効税率と税効果会計適用後の法人税等の負担率との間に差異があるときの、当該差異の原因となった主な項目別の内訳 |
|                         | 平成20年3月31日   |                         | 平成21年3月31日   |
|                         | 法定実効税率(調整)   |                         | 法定実効税率(調整)   |
|                         | 交際費等永久に損金算入されない項目  |                         | 交際費等永久に損金算入されない項目  |
|                         | 住民税均等割額  |                         | 住民税均等割額  |
|                         | 持分法損益  |                         | 持分法損益  |
|                         | 税率の低い海外子会社の利益  |                         | 税率の低い海外子会社の利益  |
|                         | 評価性引当額   |                         | 評価性引当額   |
|                         | 税額控除その他  |                         | 繰越外国税額控除   |
|                         | 税効果会計適用後の法人税等の負担率  |                         | その他  |
|                         |  |                         | 税効果会計適用後の法人税等の負担率  |



## (セグメント情報)

## 【事業の種類別セグメント情報】

|                           | 前連結会計年度<br>(自 平成19年4月1日<br>至 平成20年3月31日) |                               |                              |            |                     |             |
|---------------------------|--|-------------------------------|------------------------------|------------|---------------------|-------------|
|                           | 金属加工油<br>剤関連事業<br>(百万円)                  | ビルメンテ<br>ナンス<br>関連事業<br>(百万円) | 産業廃棄物<br>処理<br>関連事業<br>(百万円) | 計<br>(百万円) | 消去<br>又は全社<br>(百万円) | 連結<br>(百万円) |
| I 売上高及び営業損益               |  |                               |                              |            |                     |             |
| 売上高                       |  |                               |                              |            |                     |             |
| (1) 外部顧客に対する<br>売上高       | 23,503                                   | 1,891                         | 1,799                        | 27,193     | —                   | 27,193      |
| (2) セグメント間の内部<br>売上高又は振替高 | 3  | —                             | 28                           | 31         | (31)                | —           |
| 計                         | 23,506                                   | 1,891                         | 1,827                        | 27,225     | (31)                | 27,193      |
| 営業費用                      | 21,277                                   | 1,824                         | 1,744                        | 24,846     | (32)                | 24,813      |
| 営業利益                      | 2,229                                    | 67                            | 82                           | 2,379      | 0                   | 2,380       |
| II 資産、減価償却費<br>及び資本的支出    |  |                               |                              |            |                     |             |
| 資産                        | 23,228                                   | 1,179                         | 3,377                        | 27,785     | 5,687               | 33,473      |
| 減価償却費                     | 584                                      | 29                            | 410                          | 1,024      | —                   | 1,024       |
| 資本的支出                     | 684                                      | 18                            | 99                           | 802        | —                   | 802         |

(注) 1 事業区分は内部管理上採用している区分によっております。

2 各事業の主な製品等

- (1) 金属加工油剤関連事業 ……切削油剤、研削油剤、塑性加工油剤、表面処理剤、アルミ離型剤、その他関連製品
- (2) ビルメンテナンス関連事業 ……樹脂ワックス、洗剤、フロアメンテナンス用機器類、その他関連製品・商品
- (3) 産業廃棄物処理関連事業 ……産業廃棄物処理及び関連する役務サービス

3 当連結会計年度における営業費用のうち消去又は全社の項目に含めた配賦不能営業費用の金額はありません。

4 当連結会計年度における資産のうち消去又は全社の項目に含めた全社資産の金額は 5,691百万円であり、その主なものは、当社での余資運用資金（現金及び預金、有価証券）、長期投資資金（長期預金、投資有価証券）であります。

5 「連結財務諸表作成のための基本となる重要な事項」の（会計方針の変更）に記載のとおり、当連結会計年度より「法人税法の改正」に伴い、平成19年4月1日以降に取得したものについては、改正後の法人税法に基づく減価償却の方法によっております。これにより従来の方法によった場合に比べ、「金属加工油剤関連事業」、「ビルメンテナンス関連事業」の営業費用及び減価償却費が11百万円、0百万円それぞれ増加し、営業利益が同額減少しております。

6 「連結財務諸表作成のための基本となる重要な事項」の（追加情報）に記載のとおり、当連結会計年度より「法人税法の改正」に伴い、平成19年3月31日以前に取得したものについては、償却限度額まで償却が終了した翌年から5年間で均等償却する方法によっております。これにより従来の方法によった場合に比べ、「金属加工油剤関連事業」、「ビルメンテナンス関連事業」及び「産業廃棄物処理関連事業」の営業費用及び減価償却費が33百万円、2百万円及び0百万円それぞれ増加し、営業利益が同額減少しております。

|                           | 当連結会計年度<br>(自 平成20年4月1日<br>至 平成21年3月31日) |                               |                              |            |                     |             |
|---------------------------|--|-------------------------------|------------------------------|------------|---------------------|-------------|
|                           | 金属加工油<br>剤関連事業<br>(百万円)                  | ビルメンテ<br>ナンス<br>関連事業<br>(百万円) | 産業廃棄物<br>処理<br>関連事業<br>(百万円) | 計<br>(百万円) | 消去<br>又は全社<br>(百万円) | 連結<br>(百万円) |
| I 売上高及び営業損益               |  |                               |                              |            |                     |             |
| 売上高                       |  |                               |                              |            |                     |             |
| (1) 外部顧客に対する<br>売上高       | 20,009                                   | 1,684                         | 1,779                        | 23,473     | —                   | 23,473      |
| (2) セグメント間の内部<br>売上高又は振替高 | 3  | —                             | 21                           | 25         | (25)                | —           |
| 計                         | 20,013                                   | 1,684                         | 1,800                        | 23,498     | (25)                | 23,473      |
| 営業費用                      | 19,516                                   | 1,692                         | 1,775                        | 22,983     | (26)                | 22,957      |
| 営業利益又は営業損失<br>(△)         | 497                                      | △7                            | 25                           | 515        | 1                   | 516         |
| II 資産、減価償却費<br>及び資本的支出    |  |                               |                              |            |                     |             |
| 資産                        | 18,874                                   | 1,014                         | 2,829                        | 22,718     | 3,868               | 26,587      |
| 減価償却費                     | 595                                      | 33                            | 404                          | 1,033      | —                   | 1,033       |
| 資本的支出                     | 424                                      | 19                            | 21                           | 465        | —                   | 465         |

(注) 1 事業区分は内部管理上採用している区分によっております。

2 各事業の主な製品等

(1) 金属加工油剤関連事業 ……切削油剤、研削油剤、塑性加工油剤、表面処理剤、アルミ離型剤、その他関連製品

(2) ビルメンテナンス関連事業 ……樹脂ワックス、洗剤、フロアメンテナンス用機器類、その他関連製品・商品

(3) 産業廃棄物処理関連事業 ……産業廃棄物処理及び関連する役務サービス

3 当連結会計年度における営業費用のうち消去又は全社の項目に含めた配賦不能営業費用の金額はありません。

4 当連結会計年度における資産のうち消去又は全社の項目に含めた全社資産の金額は3,870百万円であり、その主なものは、当社での余資運用資金（現金及び預金、有価証券）、長期投資資金（長期預金、投資有価証券）であります。

5 「連結財務諸表作成のための基本となる重要な事項の変更」に記載のとおり、当連結会計年度から「棚卸資産の評価に関する会計基準」（企業会計基準委員会 平成18年7月5日公表分）を適用しております。評価基準については、原価法から原価法（収益性の低下による簿価切下げの方法）に変更しております。また、従来、営業外費用で計上しておりました、たな卸資産廃棄損は、評価損・廃棄損合わせて収益性の低下を総合的に把握するため、当連結会計年度より売上原価で計上しております。これにより従来の方法によった場合に比べ、「金属加工油剤関連事業」、「ビルメンテナンス関連事業」の営業利益が51百万円、3百万円それぞれ減少しております。

6 「連結財務諸表作成のための基本となる重要な事項の変更」に記載のとおり、子会社エヌエス・ユシロ(株)は、機械装置の法令点検に係る定期修繕に要する支出について、従来、支出時に費用計上しておりましたが、当連結会計年度において修繕実績等により見積りが可能となったため、定期修繕に要する支出見込額のうち、当連結会計年度に対応する費用を修繕引当金として計上する方法に変更しております。これにより従来の方法によった場合に比べ、「産業廃棄物処理関連事業」の営業利益が39百万円減少しております。

7 「連結財務諸表作成のための基本となる重要な事項」の（追加情報）に記載のとおり、当連結会計年度から、当社及び国内連結子会社の構築物、機械装置の耐用年数については、平成20年度の法人税法の改正を契機として見直しを行い、改正後の法定耐用年数に変更しております。これにより従来の方法によった場合に比べ、「金属加工油剤関連事業」、「ビルメンテナンス関連事業」及び「産業廃棄物処理関連事業」の営業利益が29百万円、1百万円及び64百万円それぞれ減少しております。

【所在地別セグメント情報】

|                           | 前連結会計年度<br>(自 平成19年4月1日<br>至 平成20年3月31日) |               |             |               |                |             |            |                     |             |
|---------------------------|--|---------------|-------------|---------------|----------------|-------------|------------|---------------------|-------------|
|                           | 日本<br>(百万円)                              | アメリカ<br>(百万円) | 中国<br>(百万円) | ブラジル<br>(百万円) | マレーシア<br>(百万円) | タイ<br>(百万円) | 計<br>(百万円) | 消去<br>又は全社<br>(百万円) | 連結<br>(百万円) |
| I 売上高及び営業損益               |  |               |             |               |                |             |            |                     |             |
| 売上高                       |  |               |             |               |                |             |            |                     |             |
| (1) 外部顧客に対する<br>売上高       | 20,455                                   | 1,890         | 2,020       | 1,552         | 586            | 688         | 27,193     | —                   | 27,193      |
| (2) セグメント間の内部<br>売上高又は振替高 | 329                                      | 87            | 117         | —             | —              | —           | 535        | (535)               | —           |
| 計                         | 20,785                                   | 1,978         | 2,138       | 1,552         | 586            | 688         | 27,729     | (535)               | 27,193      |
| 営業費用                      | 19,384                                   | 1,742         | 1,898       | 1,308         | 546            | 493         | 25,374     | (560)               | 24,813      |
| 営業利益又                     | 1,400                                    | 235           | 239         | 244           | 39             | 194         | 2,354      | 25                  | 2,380       |
| II 資産                     | 21,788                                   | 1,384         | 1,891       | 1,696         | 496            | 855         | 28,114     | 5,359               | 33,473      |

- (注) 1 区分は国別によっております。
- 2 当連結会計年度における営業費用のうち消去又は全社の項目に含めた配賦不能営業費用の金額はありません。
- 3 当連結会計年度における資産のうち、消去又は全社の項目に含めた、全社資産の金額は5,691百万円でありその主なものは、当社での余資運用資金（現金及び預金、有価証券）、長期投資資金（長期預金、投資有価証券）であります。
- 4 「連結財務諸表作成のための基本となる重要な事項」の（会計方針の変更）に記載のとおり、当連結会計年度より「法人税法の改正」に伴い、平成19年4月1日以降に取得したものについては、改正後の法人税法に基づく減価償却の方法によっております。これにより従来の方法によった場合に比べ、「日本」の営業費用が12百万円増加し、営業利益が同額減少しております。
- 5 「連結財務諸表作成のための基本となる重要な事項」の（追加情報）に記載のとおり、当連結会計年度より「法人税法の改正」に伴い、平成19年3月31日以前に取得したものについては、償却限度額まで償却が終了した翌年から5年間で均等償却する方法によっております。これにより従来の方法によった場合に比べ、「日本」の営業費用が36百万円増加し、営業利益が同額減少しております。

|                           | 当連結会計年度<br>(自 平成20年4月1日<br>至 平成21年3月31日) |               |             |               |                |             |              |            |                     |             |
|---------------------------|--|---------------|-------------|---------------|----------------|-------------|--------------|------------|---------------------|-------------|
|                           | 日本<br>(百万円)                              | アメリカ<br>(百万円) | 中国<br>(百万円) | ブラジル<br>(百万円) | マレーシア<br>(百万円) | タイ<br>(百万円) | インド<br>(百万円) | 計<br>(百万円) | 消去<br>又は全社<br>(百万円) | 連結<br>(百万円) |
| I 売上高及び営業損益               |  |               |             |               |                |             |              |            |                     |             |
| 売上高                       |  |               |             |               |                |             |              |            |                     |             |
| (1) 外部顧客に対する<br>売上高       | 17,985                                   | 1,448         | 1,981       | 957           | 587            | 513         | —            | 23,473     | —                   | 23,473      |
| (2) セグメント間の内部<br>売上高又は振替高 | 300                                      | 72            | 169         | —             | 19             | —           | —            | 562        | (562)               | —           |
| 計                         | 18,285                                   | 1,520         | 2,151       | 957           | 606            | 513         | —            | 24,035     | (562)               | 23,473      |
| 営業費用                      | 18,322                                   | 1,464         | 1,919       | 818           | 599            | 401         | 3            | 23,529     | (572)               | 22,957      |
| 営業利益又は営業損失<br>(△)         | △37                                      | 56            | 232         | 138           | 6              | 112         | △3           | 505        | 10                  | 516         |
| II 資産                     | 17,863                                   | 974           | 1,947       | 1,104         | 407            | 545         | 36           | 22,879     | 3,707               | 26,587      |

- (注) 1 区分は国別によっております。
- 2 当連結会計年度における営業費用のうち消去又は全社の項目に含めた配賦不能営業費用の金額はありません。
- 3 当連結会計年度における資産のうち、消去又は全社の項目に含めた、全社資産の金額は3,870百万円でありその主なものは、当社での余資運用資金(現金及び預金、有価証券)、長期投資資金(長期預金、投資有価証券)であります。
- 4 「連結財務諸表作成のための基本となる重要な事項の変更」に記載のとおり、当連結会計年度から「棚卸資産の評価に関する会計基準」(企業会計基準委員会 平成18年7月5日公表分)を適用しております。評価基準については、原価法から原価法(収益性の低下による簿価切下げの方法)に変更しております。また、従来、営業外費用で計上しておりました、たな卸資産廃棄損は、評価損・廃棄損合わせて収益性の低下を総合的に把握するため、当連結会計年度より売上原価で計上しております。これにより従来の方法によった場合に比べ、「日本」の営業利益が54百万円減少しております。
- 5 「連結財務諸表作成のための基本となる重要な事項の変更」に記載のとおり、子会社エヌエス・ユシロ(株)は、機械装置の法令点検に係る定期修繕に要する支出について、従来、支出時に費用計上しておりましたが、当連結会計年度において修繕実績等により見積りが可能となったため、定期修繕に要する支出見込額のうち、当連結会計年度に対応する費用を修繕引当金として計上する方法に変更しております。これにより従来の方法によった場合に比べ、「日本」の営業利益が39百万円減少しております。
- 6 「連結財務諸表作成のための基本となる重要な事項」の(追加情報)に記載のとおり、当連結会計年度から、当社及び国内連結子会社の構築物、機械装置の耐用年数については、平成20年度の法人税法の改正を契機として見直しを行い、改正後の法定耐用年数に変更しております。これにより従来の方法によった場合に比べ、「日本」の営業利益が95百万円減少しております。

【海外売上高】

|                              | 前連結会計年度<br>(自 平成19年4月1日<br>至 平成20年3月31日) |       |       |       |     |     |        |
|------------------------------|--|-------|-------|-------|-----|-----|--------|
|                              | アメリカ                                     | 中国    | ブラジル  | マレーシア | タイ  | その他 | 計      |
| I 海外売上高(百万円)                 | 1,890                                    | 2,020 | 1,552 | 586   | 688 | 446 | 7,184  |
| II 連結売上高(百万円)                | —  | —     | —     | —     | —   | —   | 27,193 |
| III 連結売上高に占める<br>海外売上高の割合(%) | 7.0                                      | 7.4   | 5.7   | 2.2   | 2.5 | 1.6 | 26.4   |

(注) 1 区分は国別によっております。

2 その他の主な国

韓国、台湾、インドネシア

3 海外売上高は、当社及び連結子会社の本邦以外の国又は地域における売上高であります。

|                              | 当連結会計年度<br>(自 平成20年4月1日<br>至 平成21年3月31日) |       |      |       |     |     |        |
|------------------------------|--|-------|------|-------|-----|-----|--------|
|                              | アメリカ                                     | 中国    | ブラジル | マレーシア | タイ  | その他 | 計      |
| I 海外売上高(百万円)                 | 1,212                                    | 1,981 | 957  | 244   | 513 | 932 | 5,842  |
| II 連結売上高(百万円)                | —  | —     | —    | —     | —   | —   | 23,473 |
| III 連結売上高に占める<br>海外売上高の割合(%) | 5.2                                      | 8.4   | 4.1  | 1.0   | 2.2 | 4.0 | 24.9   |

(注) 1 区分は国別によっております。

2 その他の主な国

韓国、台湾、インドネシア、メキシコ

3 海外売上高は、当社及び連結子会社の本邦以外の国又は地域における売上高であります。

## 【関連当事者情報】

前連結会計年度(自 平成19年4月1日 至 平成20年3月31日)

該当事項はありません。

当連結会計年度(自 平成20年4月1日 至 平成21年3月31日)

(追加情報)

当連結会計年度から平成18年10月17日公表の、「関連当事者の開示に関する会計基準」(企業会計基準委員会 企業会計基準第11号)及び「関連当事者の開示に関する会計基準の適用指針」(企業会計基準委員会 企業会計基準適用指針第13号)を適用しております。

この結果、従来の開示対象範囲に加えて、汎宇化学工業(株)、(株)汎宇、三宜油化股份有限公司が開示対象に追加されております。

親会社又は重要な関連会社に関する注記

重要な関連会社の要約財務情報

(百万円)

|          | 汎宇化学工業(株) | (株)汎宇 | 三宜油化股份有限公司 |
|----------|-----------|-------|------------|
| 流動資産合計   | 2,385     | 770   | 863        |
| 固定資産合計   | 1,726     | 1,229 | 167        |
| 流動負債合計   | 1,738     | 258   | 418        |
| 固定負債合計   | 23        | 21    | 25         |
| 純資産合計    | 2,349     | 1,720 | 586        |
| 売上高      | 6,520     | 1,614 | 1,874      |
| 税引前当期純利益 | 92        | 57    | 226        |
| 当期純利益    | 62        | 40    | 155        |

## (企業結合等関係)

| 前連結会計年度<br>(自 平成19年4月1日<br>至 平成20年3月31日) | 当連結会計年度<br>(自 平成20年4月1日<br>至 平成21年3月31日) |
|--|--|
| 該当事項はありません。                              | 該当事項はありません。                              |

## (1株当たり情報)

| 前連結会計年度<br>(自 平成19年4月1日<br>至 平成20年3月31日) | 当連結会計年度<br>(自 平成20年4月1日<br>至 平成21年3月31日) |
|--|--|
| 1株当たり純資産額 1,474.59円                      | 1株当たり純資産額 1,272.04円                      |
| 1株当たり当期純利益 127.56円                       | 1株当たり当期純利益 22.57円                        |

(注) 1 潜在株式調整後1株当たり当期純利益の金額については、潜在株式が存在しないため記載しておりません。

## 2 算定上の基礎

## (1) 1株当たり純資産額

|                                 | 前連結会計年度<br>(平成20年3月31日) | 当連結会計年度<br>(平成21年3月31日) |
|---------------------------------|-------------------------|-------------------------|
| 純資産の部の合計額(百万円)                  | 22,706                  | 17,158                  |
| 純資産の部の合計額から控除する金額(百万円)          | 925                     | 860                     |
| (うち少数株主持分)                      | ( 925)                  | ( 860)                  |
| 普通株式に係る期末の純資産額(百万円)             | 21,781                  | 16,298                  |
| 1株当たり純資産額の算定に用いられた期末の普通株式の数(千株) | 14,771                  | 12,812                  |

## (2) 1株当たり当期純利益金額

|                   | 前連結会計年度<br>(自 平成19年4月1日<br>至 平成20年3月31日) | 当連結会計年度<br>(自 平成20年4月1日<br>至 平成21年3月31日) |
|-------------------|--|--|
| 当期純利益(百万円)        | 1,884                                    | 319                                      |
| 普通株主に帰属しない金額(百万円) | —  | —  |
| 普通株式に係る当期純利益(百万円) | 1,884                                    | 319                                      |
| 普通株式の期中平均株式数(千株)  | 14,771                                   | 14,174                                   |

## (重要な後発事象)

| 前連結会計年度<br>(自 平成19年4月1日<br>至 平成20年3月31日) | 当連結会計年度<br>(自 平成20年4月1日<br>至 平成21年3月31日) |
|--|--|
| 該当事項はありません。                              | 該当事項はありません。                              |

## ⑤ 【連結附属明細表】

## 【社債明細表】

| 会社名         | 銘柄             | 発行年月日          | 前期末残高<br>(百万円) | 当期末残高<br>(百万円) | 利率<br>(%) | 担保  | 償還期限           |
|-------------|----------------|----------------|----------------|----------------|-----------|-----|----------------|
| エヌエス・ユシロ(株) | 第1回無担保<br>普通社債 | 平成15年<br>9月25日 | 200            | 120<br>(80)    | 1.13      | 無担保 | 平成22年<br>9月24日 |

(注) 1 ( ) 内の金額は1年以内に償還予定の金額であります。

2 連結決算日後5年内における1年ごとの償還予定額の総額

| 1年以内<br>(百万円) | 1年超2年以内<br>(百万円) | 2年超3年以内<br>(百万円) | 3年超4年以内<br>(百万円) | 4年超5年以内<br>(百万円) |
|---------------|------------------|------------------|------------------|------------------|
| 80            | 40               | —                | —                | —                |

## 【借入金等明細表】

| 区分                          | 前期末残高<br>(百万円) | 当期末残高<br>(百万円) | 平均利率<br>(%) | 返済期限                |
|-----------------------------|----------------|----------------|-------------|---------------------|
| 短期借入金                       | 650            | 600            | 1.34        | —                   |
| 1年以内に返済予定の長期借入金             | 465            | 772            | 1.42        | —                   |
| 1年以内に返済予定のリース債務             | —              | 4              | —           | —                   |
| 長期借入金(1年以内に返済予定<br>のものを除く。) | 1,267          | 2,745          | 1.41        | 平成22年4月～<br>平成28年3月 |
| リース債務(1年以内に返済予定<br>のものを除く。) | —              | 17             | —           | 平成22年4月～<br>平成26年2月 |
| その他有利子負債                    | —              | —              | —           | —                   |
| 合計                          | 2,382          | 4,139          | —           | —                   |

(注) 1 「平均利率」については、借入金の期末残高に対する加重平均利率を記載しております。

ただし、リース債務については、リース料総額に含まれる利息相当額を控除する前の金額で連結貸借対照表に計上しているため、「平均利率」を掲載しておりません。

2 長期借入金及びリース債務(1年以内に返済予定のものを除く。)の連結決算日後5年内における返済予定額は以下のとおりであります。

| 区分    | 1年超2年以内<br>(百万円) | 2年超3年以内<br>(百万円) | 3年超4年以内<br>(百万円) | 4年超5年以内<br>(百万円) |
|-------|------------------|------------------|------------------|------------------|
| 長期借入金 | 739              | 612              | 432              | 322              |
| リース債務 | 4                | 4                | 4                | 4                |

## (2) 【その他】

当連結会計年度における各四半期連結会計期間に係る売上高等

|  | 第1四半期<br>(自平成20年4月1日<br>至平成20年6月30日) | 第2四半期<br>(自平成20年7月1日<br>至平成20年9月30日) | 第3四半期<br>(自平成20年10月1日<br>至平成20年12月31日) | 第4四半期<br>(自平成21年1月1日<br>至平成21年3月31日) |
|--|--------------------------------------|--------------------------------------|--|--------------------------------------|
| 売上高(百万円)   | 6,830                                | 7,316                                | 5,974                                  | 3,351                                |
| 税金等調整前<br>四半期純利益<br>又は税金等調整前<br>四半期純損失(△)<br>(百万円) | 862                                  | 633                                  | △648                                   | △70                                  |
| 四半期純利益<br>又は四半期純損失<br>(△)(百万円)                     | 545                                  | 392                                  | △440                                   | △177                                 |
| 1株当たり<br>四半期純利益<br>又は1株当たり<br>四半期純損失(△)<br>(円)     | 36.96                                | 26.55                                | △30.86                                 | △13.81                               |



2 【財務諸表等】  
 (1) 【財務諸表】  
 ① 【貸借対照表】

(単位：百万円)

|               | 前事業年度<br>(平成20年3月31日) | 当事業年度<br>(平成21年3月31日) |
|---------------|-----------------------|-----------------------|
| <b>資産の部</b>   |                       |                       |
| 流動資産          |                       |                       |
| 現金及び預金        | 2,346                 | 1,755                 |
| 受取手形          | 1,491                 | 1,024                 |
| 売掛金           | 3,557                 | 2,016                 |
| 有価証券          | 189                   | 190                   |
| 商品            | 6                     | —                     |
| 製品            | 605                   | —                     |
| 半製品           | 52                    | —                     |
| 商品及び製品        | —                     | 388                   |
| 原材料           | 668                   | —                     |
| 貯蔵品           | 39                    | —                     |
| 原材料及び貯蔵品      | —                     | 509                   |
| 繰延税金資産        | 192                   | 116                   |
| 未収消費税等        | —                     | 0                     |
| 未収還付法人税等      | —                     | 201                   |
| その他           | 169                   | 157                   |
| 貸倒引当金         | △4                    | △2                    |
| 流動資産合計        | 9,314                 | 6,359                 |
| 固定資産          |                       |                       |
| 有形固定資産        |                       |                       |
| 建物（純額）        | 2,075                 | 2,004                 |
| 構築物（純額）       | 421                   | 390                   |
| 機械及び装置（純額）    | 661                   | 567                   |
| 車両運搬具（純額）     | 6                     | 3                     |
| 工具、器具及び備品（純額） | 281                   | 233                   |
| 土地            | 3,827                 | 3,827                 |
| リース資産（純額）     | —                     | 21                    |
| 建設仮勘定         | —                     | 35                    |
| 有形固定資産合計      | ※1 7,273              | ※1 7,083              |
| 無形固定資産        |                       |                       |
| 特許権           | 0                     | 0                     |
| ソフトウェア        | 10                    | 17                    |
| 電話加入権         | 8                     | 8                     |
| 施設利用権         | 5                     | 0                     |
| 無形固定資産合計      | 25                    | 27                    |
| 投資その他の資産      |                       |                       |
| 投資有価証券        | 2,455                 | 1,725                 |
| 関係会社株式        | 2,811                 | 2,902                 |
| 出資金           | 0                     | 0                     |

(単位：百万円)

|               | 前事業年度<br>(平成20年3月31日) | 当事業年度<br>(平成21年3月31日) |
|---------------|-----------------------|-----------------------|
| 関係会社出資金       | 568                   | 745                   |
| 長期貸付金         | 2                     | 0                     |
| 関係会社長期貸付金     | 50                    | —                     |
| 従業員に対する長期貸付金  | 23                    | 21                    |
| 破産更生債権等       | 2                     | 4                     |
| 長期前払費用        | 12                    | 65                    |
| 保険積立金         | 450                   | 506                   |
| 長期預金          | 700                   | 200                   |
| 繰延税金資産        | 141                   | 427                   |
| その他           | 102                   | 102                   |
| 貸倒引当金         | △34                   | △34                   |
| 投資その他の資産合計    | 7,286                 | 6,665                 |
| 固定資産合計        | 14,586                | 13,777                |
| 資産合計          | 23,900                | 20,136                |
| 負債の部          |                       |                       |
| 流動負債          |                       |                       |
| 支払手形          | 420                   | 223                   |
| 買掛金           | 3,308                 | 1,266                 |
| 短期借入金         | 650                   | 600                   |
| 1年内返済予定の長期借入金 | 50                    | 372                   |
| リース債務         | —                     | 4                     |
| 未払金           | 345                   | 221                   |
| 未払費用          | 79                    | 68                    |
| 未払消費税等        | 14                    | —                     |
| 未払法人税等        | 181                   | —                     |
| 預り金           | 25                    | 20                    |
| 賞与引当金         | 365                   | 296                   |
| 従業員預り金        | 375                   | 368                   |
| 設備関係支払手形      | 31                    | 67                    |
| その他           | 0                     | 0                     |
| 流動負債合計        | 5,848                 | 3,510                 |
| 固定負債          |                       |                       |
| 長期借入金         | 87                    | 1,965                 |
| リース債務         | —                     | 18                    |
| 退職給付引当金       | 983                   | 942                   |
| 役員退職慰労引当金     | 206                   | 173                   |
| 長期預り保証金       | 153                   | 155                   |
| 固定負債合計        | 1,430                 | 3,254                 |
| 負債合計          | 7,279                 | 6,764                 |

(単位：百万円)

|              | 前事業年度<br>(平成20年3月31日) | 当事業年度<br>(平成21年3月31日) |
|--------------|-----------------------|-----------------------|
| <b>純資産の部</b> |                       |                       |
| 株主資本         |                       |                       |
| 資本金          | 4,249                 | 4,249                 |
| 資本剰余金        |                       |                       |
| 資本準備金        | 3,994                 | 3,994                 |
| 資本剰余金合計      | 3,994                 | 3,994                 |
| 利益剰余金        |                       |                       |
| 利益準備金        | 394                   | 394                   |
| その他利益剰余金     |                       |                       |
| 特定資産圧縮積立金    | 324                   | 324                   |
| 別途積立金        | 6,400                 | 6,400                 |
| 繰越利益剰余金      | 1,377                 | 886                   |
| 利益剰余金合計      | 8,497                 | 8,006                 |
| 自己株式         | △298                  | △2,579                |
| 株主資本合計       | 16,443                | 13,671                |
| 評価・換算差額等     |                       |                       |
| その他有価証券評価差額金 | 177                   | △299                  |
| 評価・換算差額等     | 177                   | △299                  |
| 純資産合計        | 16,621                | 13,371                |
| 負債純資産合計      | 23,900                | 20,136                |

## ②【損益計算書】

(単位：百万円)

|              | 前事業年度<br>(自 平成19年 4月 1日<br>至 平成20年 3月 31日) | 当事業年度<br>(自 平成20年 4月 1日<br>至 平成21年 3月 31日) |
|--------------|--|--|
| 売上高          |  |  |
| 商品売上高        | 1,004                                      | 809  |
| 製品売上高        | 17,982                                     | 15,698                                     |
| 売上高合計        | 18,986                                     | 16,508                                     |
| 売上原価         |  |  |
| 商品期首たな卸高     | 7  | 6  |
| 製品期首たな卸高     | 570  | 605  |
| 当期商品仕入高      | 862  | 728  |
| 当期製品製造原価     | 12,276                                     | 11,432                                     |
| 合計           | 13,716                                     | 12,772                                     |
| 他勘定振替高       | ※1 62                                      | ※1 73                                      |
| 商品期末たな卸高     | 6  | 2  |
| 製品期末たな卸高     | 605  | 335  |
| 売上原価合計       | ※5, ※7 13,042                              | ※5, ※7 12,360                              |
| 売上総利益        | 5,944                                      | 4,148                                      |
| 販売費及び一般管理費   |  |  |
| 容器費          | 447  | 409  |
| 販売促進費        | 56   | 48   |
| 運賃           | 937  | 824  |
| 広告宣伝費        | 8  | 8  |
| 見本費          | 25   | 32   |
| 保管費          | 53   | 45   |
| 貸倒引当金繰入額     | 0  | —  |
| 貸倒損失         | 0  | 0  |
| 役員報酬         | 262  | 236  |
| 給料及び手当       | 1,028                                      | 992  |
| 賞与引当金繰入額     | 197  | 157  |
| 役員退職慰労引当金繰入額 | 60   | 33   |
| 退職給付費用       | 114  | 110  |
| 福利厚生費        | 293  | 264  |
| 旅費           | 201  | 195  |
| 交際費          | 56   | 50   |
| 事務用消耗品費      | 23   | 22   |
| 通信費          | 40   | 49   |
| 賃借料          | 91   | 95   |
| 支払手数料        | 185  | 142  |
| 水道光熱費        | 12   | 12   |
| 租税公課         | 54   | 41   |
| 減価償却費        | 23   | 29   |
| 試験研究費        | 365  | 349  |

(単位：百万円)

|              | 前事業年度<br>(自 平成19年4月1日<br>至 平成20年3月31日) | 当事業年度<br>(自 平成20年4月1日<br>至 平成21年3月31日) |
|--------------|--|--|
| 雑費           | 86                                     | 74                                     |
| 販売費及び一般管理費合計 | ※5 4,629                               | ※5 4,226                               |
| 営業利益         | 1,314                                  | △78                                    |
| 営業外収益        |  |  |
| 受取利息         | ※6 101                                 | ※6 81                                  |
| 受取配当金        | ※6 403                                 | ※6 363                                 |
| 受取保険金        | 83                                     | 62                                     |
| 受取ロイヤリティー    | 43                                     | 53                                     |
| その他          | ※2 47                                  | ※2 43                                  |
| 営業外収益合計      | 679                                    | 604                                    |
| 営業外費用        |  |  |
| 支払利息         | 23                                     | 28                                     |
| 廃棄ドラム缶処理料    | 7                                      | 3                                      |
| 為替差損         | 46                                     | 1                                      |
| その他          | ※3 39                                  | ※3 10                                  |
| 営業外費用合計      | 116                                    | 44                                     |
| 経常利益         | 1,877                                  | 481                                    |
| 特別利益         |  |  |
| 固定資産売却益      | 43                                     | 3                                      |
| 投資有価証券売却益    | 19                                     | 27                                     |
| 貸倒引当金戻入額     | —                                      | 1                                      |
| 特別利益合計       | 63                                     | 31                                     |
| 特別損失         |  |  |
| 固定資産除却損      | ※4 5                                   | ※4 22                                  |
| 投資有価証券評価損    | 74                                     | 179                                    |
| 投資有価証券売却損    | 1                                      | 0                                      |
| その他          | 0                                      | 12                                     |
| 特別損失合計       | 81                                     | 214                                    |
| 税引前当期純利益     | 1,859                                  | 298                                    |
| 法人税、住民税及び事業税 | 490                                    | 51                                     |
| 法人税等調整額      | △2                                     | 117                                    |
| 法人税等合計       | 487                                    | 169                                    |
| 当期純利益        | 1,371                                  | 129                                    |

【製造原価明細書】

| 区分        | 注記<br>番号 | 前事業年度<br>(自 平成19年4月1日<br>至 平成20年3月31日) |            | 当事業年度<br>(自 平成20年4月1日<br>至 平成21年3月31日) |            |
|-----------|----------|--|------------|--|------------|
|           |          | 金額(百万円)                                | 構成比<br>(%) | 金額(百万円)                                | 構成比<br>(%) |
| I 原材料費    | ※1       | 9,806                                  | 79.5       | 8,927                                  | 77.7       |
| II 労務費    | ※2       | 1,382                                  | 11.2       | 1,405                                  | 12.2       |
| III 経費    | ※3       | 1,147                                  | 9.3        | 1,153                                  | 10.1       |
| 当期総製造費用   |          | 12,335                                 | 100.0      | 11,486                                 | 100.0      |
| 期首半製品たな卸高 |          | 49                                     |            | 52                                     |            |
| 合計        |          | 12,385                                 |            | 11,539                                 |            |
| 他勘定振替高    | ※4       | 56                                     |            | 56                                     |            |
| 期末半製品たな卸高 |          | 52                                     |            | 50                                     |            |
| 当期製品製造原価  |          | 12,276                                 |            | 11,432                                 |            |

(注)

※1 このうち外注買入品59百万円を含んでおります。

※2 このうち賞与引当金繰入額168百万円と退職給付費用62百万円を含んでおります。

※3 このうち主なものは、次のとおりであります。

|       |        |
|-------|--------|
| 減価償却費 | 406百万円 |
| 荷造包装費 | 72百万円  |
| 燃料費   | 62百万円  |
| 消耗品費  | 70百万円  |
| 賃借料   | 32百万円  |
| 保管料   | 144百万円 |
| 外注加工費 | 3百万円   |
| 動力費   | 36百万円  |
| 修繕費   | 61百万円  |

※4 このうち主な振替先は、次のとおりであります。

|    |       |
|----|-------|
| 商品 | 56百万円 |
|----|-------|

5 原価計算方法

原価計算基準に基づく種類別総合原価計算を採用しています。

(注)

※1 このうち外注買入品55百万円を含んでおります。

※2 このうち賞与引当金繰入額139百万円と退職給付費用80百万円を含んでおります。

※3 このうち主なものは、次のとおりであります。

|       |        |
|-------|--------|
| 減価償却費 | 425百万円 |
| 荷造包装費 | 23百万円  |
| 燃料費   | 62百万円  |
| 消耗品費  | 70百万円  |
| 賃借料   | 32百万円  |
| 保管料   | 192百万円 |
| 外注加工費 | 1百万円   |
| 動力費   | 35百万円  |
| 修繕費   | 60百万円  |

※4 このうち主な振替先は、次のとおりであります。

|    |       |
|----|-------|
| 商品 | 56百万円 |
|----|-------|

5 原価計算方法

原価計算基準に基づく種類別総合原価計算を採用しています。

## ③【株主資本等変動計算書】

(単位：百万円)

|             | 前事業年度<br>(自 平成19年 4月 1日<br>至 平成20年 3月 31日) | 当事業年度<br>(自 平成20年 4月 1日<br>至 平成21年 3月 31日) |
|-------------|--|--|
| <b>株主資本</b> |  |  |
| 資本金         |  |  |
| 前期末残高       | 4,249                                      | 4,249                                      |
| 当期変動額       |  |  |
| 当期変動額合計     | —  | —  |
| 当期末残高       | 4,249                                      | 4,249                                      |
| 資本剰余金       |  |  |
| 資本準備金       |  |  |
| 前期末残高       | 3,994                                      | 3,994                                      |
| 当期変動額       |  |  |
| 当期変動額合計     | —  | —  |
| 当期末残高       | 3,994                                      | 3,994                                      |
| 資本剰余金合計     |  |  |
| 前期末残高       | 3,994                                      | 3,994                                      |
| 当期変動額       |  |  |
| 当期変動額合計     | —  | —  |
| 当期末残高       | 3,994                                      | 3,994                                      |
| 利益剰余金       |  |  |
| 利益準備金       |  |  |
| 前期末残高       | 394  | 394  |
| 当期変動額       |  |  |
| 当期変動額合計     | —  | —  |
| 当期末残高       | 394  | 394  |
| その他利益剰余金    |  |  |
| 特定資産圧縮積立金   |  |  |
| 前期末残高       | 324  | 324  |
| 当期変動額       |  |  |
| 当期変動額合計     | —  | —  |
| 当期末残高       | 324  | 324  |
| 別途積立金       |  |  |
| 前期末残高       | 6,400                                      | 6,400                                      |
| 当期変動額       |  |  |
| 当期変動額合計     | —  | —  |
| 当期末残高       | 6,400                                      | 6,400                                      |
| 繰越利益剰余金     |  |  |
| 前期末残高       | 1,039                                      | 1,377                                      |
| 当期変動額       |  |  |
| 剰余金の配当      | △1,034                                     | △620                                       |
| 当期純利益       | 1,371                                      | 129  |
| 当期変動額合計     | 337  | △491                                       |

(単位：百万円)

|                     | 前事業年度<br>(自 平成19年 4月 1日<br>至 平成20年 3月 31日) | 当事業年度<br>(自 平成20年 4月 1日<br>至 平成21年 3月 31日) |
|---------------------|--|--|
| 当期末残高               | 1,377                                      | 886  |
| 利益剰余金合計             |  |  |
| 前期末残高               | 8,159                                      | 8,497                                      |
| 当期変動額               |  |  |
| 剰余金の配当              | △1,034                                     | △620                                       |
| 当期純利益               | 1,371                                      | 129  |
| 当期変動額合計             | 337  | △491                                       |
| 当期末残高               | 8,497                                      | 8,006                                      |
| 自己株式                |  |  |
| 前期末残高               | △297                                       | △298                                       |
| 当期変動額               |  |  |
| 自己株式の取得             | △0   | △2,280                                     |
| 当期変動額合計             | △0   | △2,280                                     |
| 当期末残高               | △298                                       | △2,579                                     |
| 株主資本合計              |  |  |
| 前期末残高               | 16,105                                     | 16,443                                     |
| 当期変動額               |  |  |
| 剰余金の配当              | △1,034                                     | △620                                       |
| 当期純利益               | 1,371                                      | 129  |
| 自己株式の取得             | △0   | △2,280                                     |
| 当期変動額合計             | 337  | △2,772                                     |
| 当期末残高               | 16,443                                     | 13,671                                     |
| 評価・換算差額等            |  |  |
| その他有価証券評価差額金        |  |  |
| 前期末残高               | 727  | 177  |
| 当期変動額               |  |  |
| 株主資本以外の項目の当期変動額（純額） | △549                                       | △477                                       |
| 当期変動額合計             | △549                                       | △477                                       |
| 当期末残高               | 177  | △299                                       |
| 評価・換算差額等合計          |  |  |
| 前期末残高               | 727  | 177  |
| 当期変動額               |  |  |
| 株主資本以外の項目の当期変動額（純額） | △549                                       | △477                                       |
| 当期変動額合計             | △549                                       | △477                                       |
| 当期末残高               | 177  | △299                                       |



(単位：百万円)

|                     | 前事業年度<br>(自 平成19年4月1日<br>至 平成20年3月31日) | 当事業年度<br>(自 平成20年4月1日<br>至 平成21年3月31日) |
|---------------------|--|--|
| 純資産合計               |  |  |
| 前期末残高               | 16,833                                 | 16,621                                 |
| 当期変動額               |  |  |
| 剰余金の配当              | △1,034                                 | △620                                   |
| 当期純利益               | 1,371                                  | 129                                    |
| 自己株式の取得             | △0                                     | △2,280                                 |
| 株主資本以外の項目の当期変動額（純額） | △549                                   | △477                                   |
| 当期変動額合計             | △212                                   | △3,249                                 |
| 当期末残高               | 16,621                                 | 13,371                                 |

【重要な会計方針】

| 項目                           | 前事業年度<br>(自 平成19年4月1日<br>至 平成20年3月31日)  | 当事業年度<br>(自 平成20年4月1日<br>至 平成21年3月31日)  |
|------------------------------|---|---|
| 1 有価証券の評価基準及び評価方法            | <p>子会社株式及び関連会社株式<br/>……移動平均法による原価法</p> <p>その他有価証券<br/>時価のあるもの<br/>……決算日の市場価格等に基づく時価法(評価差額は全部純資産直入法により処理し、売却原価は移動平均法により算定)</p> <p>時価のないもの<br/>……移動平均法による原価法</p>  | <p>子会社株式及び関連会社株式<br/>同左</p> <p>その他有価証券<br/>時価のあるもの<br/>同左</p> <p>時価のないもの<br/>同左</p>   |
| 2 たな卸資産の評価基準及び評価方法           | <p>総平均法による原価法を採用しております。<br/>(但し、貯蔵品のうち燃料については、最終仕入原価法を採用しております。)</p>  | <p>総平均法による原価法(収益性の低下による簿価切下げの方法)を採用しております。<br/>(但し、貯蔵品のうち燃料については、最終仕入原価法を採用しております。)</p>   |
| 3 固定資産の減価償却の方法<br>(1) 有形固定資産 | <p>定率法(但し、平成9年に竣工した技術研究所の試験棟及び平成10年4月1日以降取得の建物(建物附属設備を除く)については定額法)を採用しております。なお、主な耐用年数は次のとおりであります。</p> <p>建物及び構築物 3年～50年<br/>その他の有形固定資産 2年～20年</p> <p>なお、取得価額10万円以上20万円未満の少額減価償却資産については、3年間で均等償却する方法を採用しております。</p> <p>(会計方針の変更)<br/>法人税法の改正(所得税法等の一部を改正する法律 平成19年3月30日法律第6号)及び(法人税法施行令の一部を改正する政令 平成19年3月30日政令第83号))に伴い、平成19年4月1日以降に取得したものについては、改正後の法人税法に基づく方法に変更しております。当該変更により営業利益、経常利益及び税引前当期純利益がそれぞれ11百万円減少しております。</p> <p>(追加情報)<br/>なお、平成19年3月31日以前に取得したものについては、償却可能限度額まで償却が終了した翌年から5年間で均等償却する方法によっております。当該変更により営業利益、経常利益及び税引前当期純利益がそれぞれ35百万円減少しております。</p> <p>定額法を採用しています。<br/>なお、自社利用のソフトウェアについては社内における利用可能期間(5年)に基づく定額法を採用しております。</p> | <p>(リース資産を除く)<br/>定率法(但し、平成9年に竣工した技術研究所の試験棟及び平成10年4月1日以降取得の建物(建物附属設備を除く)については定額法)を採用しております。なお、主な耐用年数は次のとおりであります。</p> <p>建物及び構築物 3年～50年<br/>その他の有形固定資産 2年～20年</p> <p>なお、取得価額10万円以上20万円未満の少額減価償却資産については、3年間で均等償却する方法を採用しております。</p> <p>(追加情報)<br/>構築物、機械装置の耐用年数については、平成20年度の法人税法の改正を契機として見直しを行い、当事業年度より改正後の法定耐用年数に変更しております。当該変更により営業利益が31百万円減少し、経常利益及び税引前当期純利益がそれぞれ31百万円減少しております。</p> <p>(リース資産を除く)<br/>同左</p> |
| (2) 無形固定資産                   |   |   |

| 項目                                | 前事業年度<br>(自 平成19年4月1日<br>至 平成20年3月31日)   | 当事業年度<br>(自 平成20年4月1日<br>至 平成21年3月31日)  |
|-----------------------------------|--|---|
| (3) リース資産                         |  | 所有権移転外ファイナンス・リース取引に係るリース資産<br>リース期間を耐用年数とし、残存価額を零とする定額法を採用しております。<br>なお、リース取引開始日が適用初年度前の所有権移転外ファイナンス・リース取引については、引き続き通常の賃貸借取引に係る方法に準じた会計処理を適用しております。 |
| (4) 長期前払費用                        | 定額法を採用しております。  | 同左  |
| 4 外貨建資産及び負債の本邦通貨への換算基準            | 外貨建金銭債権債務は決算日の直物為替相場により円貨に換算し、換算差額は損益として処理しております。  | 同左  |
| 5 引当金の計上基準                        |  |   |
| (1) 貸倒引当金                         | 債権の貸倒れによる損失に備えるため、一般債権については貸倒実績率により、貸倒懸念債権等特定の債権については個別に回収可能性を検討し、回収不能見込額を計上しております。  | 同左  |
| (2) 賞与引当金                         | 従業員に対して支給する賞与を支給対象期間に対応して費用負担するために支給見込額を計上しております。  | 同左  |
| (3) 退職給付引当金                       | 従業員の退職給付に備えるため、当事業年度末における退職給付債務及び年金資産の見込額に基づき、当会計期間末において発生していると認められる額を計上しております。なお、数理計算上の差異は、その発生時の従業員の平均残存勤務期間以内の一定の年数(10年)による定額法により、発生年度の翌期から費用処理することとしております。 | 同左  |
| (4) 役員退職慰労引当金                     | 役員の退職慰労金の支出に備えるため、内規に基づく期末退職慰労金要支給額を計上しております。  | 同左  |
| 6 リース取引の処理方法                      | リース物件の所有権が借主に移転すると認められるもの以外のファイナンス・リース取引については、通常の賃貸借取引に係る方法に準じた会計処理によっております。   | 同左  |
| 7 その他財務諸表作成のための重要な事項<br>消費税等の会計処理 | 税抜方式を採用しております。   | 同左  |

【会計処理方法の変更】

| <p>前事業年度<br/>(自 平成19年4月1日<br/>至 平成20年3月31日)</p> | <p>当事業年度<br/>(自 平成20年4月1日<br/>至 平成21年3月31日)</p>   |
|---|---|
|   | <p>(棚卸資産の評価に関する会計基準)<br/>当事業年度より、「棚卸資産の評価に関する会計基準」(企業会計基準第9号 平成18年7月5日公表分)を適用し、評価基準については、原価法から原価法(収益性の低下による簿価切下げの方法)に変更しております。</p> <p>また、従来、営業外費用で計上しておりました、たな卸資産廃棄損は、評価損・廃棄損合わせて収益性の低下を総合的に判断するため、当事業年度より売上原価で計上しております。</p> <p>当該変更により営業利益が54百万円減少し、経常利益及び税引前当期純利益がそれぞれ35百万円減少しております。</p> <p>(リース取引に関する会計基準)<br/>所有権移転外ファイナンス・リース取引については、従来、賃貸借取引に係る方法に準じた会計処理によっておりましたが、当事業年度より「リース取引に関する会計基準」(企業会計基準第13号(平成5年6月17日(企業会計審議会第一部会)、平成19年3月13日改正))及び「リース取引に関する会計基準の適用指針」(企業会計基準適用指針第16号(平成6年1月18日(日本公認会計士協会 会計制度委員会)、平成19年3月30日改正))を適用し、通常の売買取引に係る方法に準じた会計処理によっております。</p> <p>なお、リース取引開始日が適用初年度前の所有権移転外ファイナンス・リース取引については、引続き通常の賃貸借取引に係る方法に準じた会計処理を適用しております。</p> <p>当該変更による損益への影響はありません。</p> |

【表示方法の変更】

| <p>前事業年度<br/>(自 平成19年4月1日<br/>至 平成20年3月31日)</p> | <p>当事業年度<br/>(自 平成20年4月1日<br/>至 平成21年3月31日)</p>  |
|---|--|
|   | <p>(貸借対照表)<br/>「財務諸表等の用語、様式及び作成方法に関する規則等の一部改正する内閣府令」(平成20年8月7日 内閣府令第50号)が適用となることに伴い、前事業年度において、「商品」「製品」「半製品」「原材料」「貯蔵品」として掲記されていたものは、当事業年度から「商品及び製品」「原材料及び貯蔵品」に区分掲記しております。なお、前事業年度の「商品及び製品」「原材料及び貯蔵品」は、それぞれ663百万円、707百万円であります。また、「商品及び製品」には「半製品」が含まれております。</p> |

【注記事項】

(貸借対照表関係)

| 前事業年度<br>(平成20年3月31日) |                               |      | 当事業年度<br>(平成21年3月31日) |                               |      |         |
|-----------------------|-------------------------------|------|-----------------------|-------------------------------|------|---------|
| ※1                    | 有形固定資産の減価償却累計額は8,758百万円であります。 |      | ※1                    | 有形固定資産の減価償却累計額は9,107百万円であります。 |      |         |
| 2                     | 偶発債務として次のとおり銀行借入等に対して保証しています。 |      | 2                     | 偶発債務として次のとおり銀行借入等に対して保証しています。 |      |         |
|                       | 被保証者名                         | 摘要   | 金額(百万円)               | 被保証者名                         | 摘要   | 金額(百万円) |
|                       | エヌエス・ユシロ(株)                   | 関係会社 | 1,795                 | エヌエス・ユシロ(株)                   | 関係会社 | 1,300   |
|                       | 計                             |      | 1,795                 | 計                             |      | 1,300   |

(損益計算書関係)

| 前事業年度<br>(自 平成19年4月1日<br>至 平成20年3月31日) |   | 当事業年度<br>(自 平成20年4月1日<br>至 平成21年3月31日) |  |
|--|---|--|--|
| ※1                                     | このうち主な振替先は次のとおりであります。<br>販売費 48百万円<br>雑損失 14百万円   | ※1                                     | このうち主な振替先は次のとおりです。<br>販売費 73百万円  |
| ※2                                     | このうち主なものは次のとおりであります。<br>社宅、寮、他賃貸料 9百万円<br>破損・弁償代 0百万円<br>不要品売却代 7百万円                    | ※2                                     | このうち主なものは次のとおりです。<br>社宅、寮、他賃貸料 10百万円<br>破損・弁償代 1百万円<br>不要品売却代 10百万円                        |
| ※3                                     | このうち主なものは次のとおりであります。<br>原材料・製品等廃棄損 35百万円  |  |  |
| ※4                                     | この内訳は次のとおりであります。<br>構築物 0百万円<br>機械及び装置 1百万円<br>車輛及び運搬具 0百万円<br>工具器具及び備品 3百万円<br>合計 5百万円 | ※4                                     | この内訳は次のとおりです。<br>建物及び構築物 1百万円<br>機械及び装置 20百万円<br>車輛及び運搬具 0百万円<br>工具器具及び備品 0百万円<br>合計 22百万円 |
| ※5                                     | 研究開発費の総額<br>一般管理費及び当期製造費用に含まれる研究開発費 1,167百万円  | ※5                                     | 研究開発費の総額<br>一般管理費及び当期製造費用に含まれる研究開発費 1,155百万円   |
| ※6                                     | 関係会社との主な取引<br>受取利息 83百万円<br>受取配当金 371百万円  | ※6                                     | 関係会社との主な取引<br>受取利息 48百万円<br>受取配当金 321百万円   |
|  |   | ※7                                     | 通常の販売目的で保有するたな卸資産の収益性の低下による簿価切下げ額は、次のとおりです。<br>売上原価 35百万円                                  |

(株主資本等変動計算書関係)

前事業年度(自 平成19年4月1日 至 平成20年3月31日)

自己株式に関する事項

| 株式の種類   | 前事業年度末  | 増加  | 減少 | 当事業年度末  |
|---------|---------|-----|----|---------|
| 普通株式(株) | 428,478 | 384 | —  | 428,862 |

(変動事由の概要)

増加数の主な内訳は、次のとおりであります。

単元未満株式の買取りによる増加 384株

当事業年度(自 平成20年4月1日 至 平成21年3月31日)

自己株式に関する事項

| 株式の種類   | 前事業年度末  | 増加        | 減少 | 当事業年度末    |
|---------|---------|-----------|----|-----------|
| 普通株式(株) | 428,862 | 1,958,625 | —  | 2,387,487 |

(変動事由の概要)

増加数の主な内訳は、次のとおりであります。

単元未満株式の買取りによる増加1,525株、平成20年12月17日取締役会決議に基づく取得1,957,100株であります。

## (リース取引関係)

| 前事業年度<br>(自 平成19年4月1日<br>至 平成20年3月31日)                                     |       |               |        | 当事業年度<br>(自 平成20年4月1日<br>至 平成21年3月31日)                                     |
|--|-------|---------------|--------|--|
| 1 リース物件の所有権が借主に移転すると認められるもの以外のファイナンス・リース取引                                 |       |               |        | 1 ファイナンス・リース取引   |
| ① リース物件の取得価額相当額、減価償却累計額相当額及び期末残高相当額  |       |               |        | ① リース資産の内容<br>(有形固定資産)<br>主として、OA機器等であります。                                 |
|  | 車両運搬具 | 工具、器具<br>及び備品 | 合計     | ② リース資産の減価償却の方法<br>リース期間を耐用年数とし、残存価額を零とする定額法によっております。                      |
| 取得価額相当額  | 7百万円  | 200百万円        | 208百万円 | 2 リース取引に関する会計基準適用初年度開始前の所有権移転外のファイナンス・リース取引                                |
| 減価償却累計額相当額   | 3百万円  | 82百万円         | 85百万円  | ① リース物件の取得価額相当額、減価償却累計額相当額及び期末残高相当額  |
| 期末残高相当額  | 3百万円  | 118百万円        | 122百万円 |  |
| なお、取得価額相当額は、有形固定資産の期末残高等に占める未経過リース料期末残高の割合が低いため、支払利子込み法により算定しております。        |       |               |        | 取得価額相当額  |
| ② 未経過リース料期末残高相当額   |       |               |        | 7百万円   |
| 1年以内   |       |               |        | 200百万円   |
| 1年超  |       |               |        | 208百万円   |
| 合計   |       |               |        | 85百万円  |
| なお、未経過リース料期末残高相当額は、有形固定資産の期末残高等に占める未経過リース料期末残高の割合が低いため、支払利子込み法により算定しております。 |       |               |        | 129百万円   |
| ③ 支払リース料及び減価償却費相当額   |       |               |        | 期末残高相当額  |
| 支払リース料   |       |               |        | 2百万円   |
| 減価償却費相当額   |       |               |        | 76百万円  |
| ④ 減価償却費相当額の算定方法  |       |               |        | 78百万円  |
| リース期間を耐用年数とし、残存価額を零とする定額法によっております。   |       |               |        |  |
| (減損損失について)   |       |               |        | なお、取得価額相当額は、有形固定資産の期末残高等に占める未経過リース料期末残高の割合が低いため、支払利子込み法により算定しております。        |
| リース資産に配分された減損損失はありません。   |       |               |        | ② 未経過リース料期末残高相当額   |
| 2 オペレーティング・リース取引   |       |               |        | 1年以内   |
| 未経過リース料  |       |               |        | 42百万円  |
| 1年以内   |       |               |        | 36百万円  |
| 1年超  |       |               |        | 78百万円  |
| 合計   |       |               |        | 122百万円   |
| なお、リース期間を耐用年数とし、残存価額を零とする定額法によっております。                                      |       |               |        | なお、未経過リース料期末残高相当額は、有形固定資産の期末残高等に占める未経過リース料期末残高の割合が低いため、支払利子込み法により算定しております。 |
| (減損損失について)   |       |               |        | ③ 支払リース料及び減価償却費相当額   |
| リース資産に配分された減損損失はありません。   |       |               |        | 支払リース料   |
| 3 オペレーティング・リース取引   |       |               |        | 43百万円  |
| 未経過リース料  |       |               |        | 減価償却費相当額   |
| 1年以内   |       |               |        | 43百万円  |
| 1年超  |       |               |        | 43百万円  |
| 合計   |       |               |        | 86百万円  |
| なお、リース期間を耐用年数とし、残存価額を零とする定額法によっております。                                      |       |               |        | ④ 減価償却費相当額の算定方法  |
| (減損損失について)   |       |               |        | リース期間を耐用年数とし、残存価額を零とする定額法によっております。   |
| リース資産に配分された減損損失はありません。   |       |               |        | (減損損失について)   |
|  |       |               |        | リース資産に配分された減損損失はありません。   |

## (有価証券関係)

子会社株式および関連会社株式で時価のあるものはありません。

## (税効果会計関係)

| 前事業年度<br>(平成20年3月31日) |   | 当事業年度<br>(平成21年3月31日)   |   |                 |    |                     |     |         |    |           |     |        |     |     |     |                   |     |   |            |     |                 |    |                     |      |         |    |           |     |        |     |          |     |     |    |                   |     |
|-----------------------|---|---|---|-----------------|----|---------------------|-----|---------|----|-----------|-----|--------|-----|-----|-----|-------------------|-----|---|------------|-----|-----------------|----|---------------------|------|---------|----|-----------|-----|--------|-----|----------|-----|-----|----|-------------------|-----|
| 1                     | 繰延税金資産及び繰延税金負債の発生の主な原因別の内訳<br>平成20年3月31日現在  | 1   | 繰延税金資産及び繰延税金負債の発生の主な原因別の内訳<br>平成21年3月31日現在                  |                 |    |                     |     |         |    |           |     |        |     |     |     |                   |     |   |            |     |                 |    |                     |      |         |    |           |     |        |     |          |     |     |    |                   |     |
|                       | <ul style="list-style-type: none"> <li>繰延税金資産</li> <li>賞与引当金 148百万円</li> <li>未払賞与社会保険料 16百万円</li> <li>未払事業税等 27百万円</li> <li>その他 0百万円</li> <li style="text-align: right;">流動計 192百万円</li> <li>退職給付引当金 399百万円</li> <li>役員退職慰労引当金 83百万円</li> <li>投資有価証券評価損 4百万円</li> <li>関係会社株式評価損 74百万円</li> <li>会員権評価損(ゴルフ) 17百万円</li> <li>その他 2百万円</li> <li style="text-align: right;">固定計 581百万円</li> <li>繰延税金資産小計 773百万円</li> <li>評価性引当額 △95百万円</li> <li>繰延税金資産合計 678百万円</li> </ul>   | <ul style="list-style-type: none"> <li>繰延税金資産</li> <li>賞与引当金 120百万円</li> <li>未払賞与社会保険料 13百万円</li> <li>その他 1百万円</li> <li>繰延税金負債(流動)との相殺 △18百万円</li> <li style="text-align: right;">流動計 116百万円</li> <li>退職給付引当金 382百万円</li> <li>役員退職慰労引当金 70百万円</li> <li>関係会社株式評価損 74百万円</li> <li>その他有価証券評価差額金 204百万円</li> <li>その他 20百万円</li> <li>繰延税金負債(固定)との相殺 △222百万円</li> <li>評価性引当額 △103百万円</li> <li style="text-align: right;">固定計 427百万円</li> <li>繰延税金資産合計 543百万円</li> <li>繰延税金負債</li> <li>未収事業税等 18百万円</li> <li>繰延税金資産(流動)との相殺 △18百万円</li> <li>特定資産圧縮積立金 222百万円</li> <li>繰延税金資産(固定)との相殺 △222百万円</li> <li>繰延税金負債合計 ー百万円</li> </ul> |   |                 |    |                     |     |         |    |           |     |        |     |     |     |                   |     |   |            |     |                 |    |                     |      |         |    |           |     |        |     |          |     |     |    |                   |     |
|                       | <ul style="list-style-type: none"> <li>繰延税金負債</li> <li>特定資産圧縮積立金 222百万円</li> <li>その他有価証券評価差額金 121百万円</li> <li>繰延税金負債合計 344百万円</li> <li>繰延税金資産(流動)の純額 192百万円</li> <li>繰延税金資産(固定)の純額 141百万円</li> </ul>  |   |   |                 |    |                     |     |         |    |           |     |        |     |     |     |                   |     |   |            |     |                 |    |                     |      |         |    |           |     |        |     |          |     |     |    |                   |     |
| 2                     | 法定実効税率と税効果会計適用後の法人税等の負担率との差異の原因となった主な項目別の内訳<br>平成20年3月31日現在   | 2   | 法定実効税率と税効果会計適用後の法人税等の負担率との差異の原因となった主な項目別の内訳<br>平成21年3月31日現在 |                 |    |                     |     |         |    |           |     |        |     |     |     |                   |     |   |            |     |                 |    |                     |      |         |    |           |     |        |     |          |     |     |    |                   |     |
|                       | <table border="0"> <tr><td>法定実効税率(調整)</td><td style="text-align: right;">41%</td></tr> <tr><td>交際費等永久に算入されない項目</td><td style="text-align: right;">1%</td></tr> <tr><td>受取配当等永久に益金に算入されない項目</td><td style="text-align: right;">△3%</td></tr> <tr><td>住民税均等割額</td><td style="text-align: right;">1%</td></tr> <tr><td>試験研究費税額控除</td><td style="text-align: right;">△5%</td></tr> <tr><td>外国税額控除</td><td style="text-align: right;">△6%</td></tr> <tr><td>その他</td><td style="text-align: right;">△3%</td></tr> <tr><td style="border-top: 1px solid black;">税効果会計適用後の法人税等の負担率</td><td style="text-align: right; border-top: 1px solid black;">26%</td></tr> </table> | 法定実効税率(調整)  | 41%   | 交際費等永久に算入されない項目 | 1% | 受取配当等永久に益金に算入されない項目 | △3% | 住民税均等割額 | 1% | 試験研究費税額控除 | △5% | 外国税額控除 | △6% | その他 | △3% | 税効果会計適用後の法人税等の負担率 | 26% | <table border="0"> <tr><td>法定実効税率(調整)</td><td style="text-align: right;">41%</td></tr> <tr><td>交際費等永久に算入されない項目</td><td style="text-align: right;">7%</td></tr> <tr><td>受取配当等永久に益金に算入されない項目</td><td style="text-align: right;">△11%</td></tr> <tr><td>住民税均等割額</td><td style="text-align: right;">8%</td></tr> <tr><td>試験研究費税額控除</td><td style="text-align: right;">△1%</td></tr> <tr><td>外国税額控除</td><td style="text-align: right;">△4%</td></tr> <tr><td>繰越外国税額控除</td><td style="text-align: right;">11%</td></tr> <tr><td>その他</td><td style="text-align: right;">5%</td></tr> <tr><td style="border-top: 1px solid black;">税効果会計適用後の法人税等の負担率</td><td style="text-align: right; border-top: 1px solid black;">56%</td></tr> </table> | 法定実効税率(調整) | 41% | 交際費等永久に算入されない項目 | 7% | 受取配当等永久に益金に算入されない項目 | △11% | 住民税均等割額 | 8% | 試験研究費税額控除 | △1% | 外国税額控除 | △4% | 繰越外国税額控除 | 11% | その他 | 5% | 税効果会計適用後の法人税等の負担率 | 56% |
| 法定実効税率(調整)            | 41%   |   |   |                 |    |                     |     |         |    |           |     |        |     |     |     |                   |     |   |            |     |                 |    |                     |      |         |    |           |     |        |     |          |     |     |    |                   |     |
| 交際費等永久に算入されない項目       | 1%  |   |   |                 |    |                     |     |         |    |           |     |        |     |     |     |                   |     |   |            |     |                 |    |                     |      |         |    |           |     |        |     |          |     |     |    |                   |     |
| 受取配当等永久に益金に算入されない項目   | △3%   |   |   |                 |    |                     |     |         |    |           |     |        |     |     |     |                   |     |   |            |     |                 |    |                     |      |         |    |           |     |        |     |          |     |     |    |                   |     |
| 住民税均等割額               | 1%  |   |   |                 |    |                     |     |         |    |           |     |        |     |     |     |                   |     |   |            |     |                 |    |                     |      |         |    |           |     |        |     |          |     |     |    |                   |     |
| 試験研究費税額控除             | △5%   |   |   |                 |    |                     |     |         |    |           |     |        |     |     |     |                   |     |   |            |     |                 |    |                     |      |         |    |           |     |        |     |          |     |     |    |                   |     |
| 外国税額控除                | △6%   |   |   |                 |    |                     |     |         |    |           |     |        |     |     |     |                   |     |   |            |     |                 |    |                     |      |         |    |           |     |        |     |          |     |     |    |                   |     |
| その他                   | △3%   |   |   |                 |    |                     |     |         |    |           |     |        |     |     |     |                   |     |   |            |     |                 |    |                     |      |         |    |           |     |        |     |          |     |     |    |                   |     |
| 税効果会計適用後の法人税等の負担率     | 26%   |   |   |                 |    |                     |     |         |    |           |     |        |     |     |     |                   |     |   |            |     |                 |    |                     |      |         |    |           |     |        |     |          |     |     |    |                   |     |
| 法定実効税率(調整)            | 41%   |   |   |                 |    |                     |     |         |    |           |     |        |     |     |     |                   |     |   |            |     |                 |    |                     |      |         |    |           |     |        |     |          |     |     |    |                   |     |
| 交際費等永久に算入されない項目       | 7%  |   |   |                 |    |                     |     |         |    |           |     |        |     |     |     |                   |     |   |            |     |                 |    |                     |      |         |    |           |     |        |     |          |     |     |    |                   |     |
| 受取配当等永久に益金に算入されない項目   | △11%  |   |   |                 |    |                     |     |         |    |           |     |        |     |     |     |                   |     |   |            |     |                 |    |                     |      |         |    |           |     |        |     |          |     |     |    |                   |     |
| 住民税均等割額               | 8%  |   |   |                 |    |                     |     |         |    |           |     |        |     |     |     |                   |     |   |            |     |                 |    |                     |      |         |    |           |     |        |     |          |     |     |    |                   |     |
| 試験研究費税額控除             | △1%   |   |   |                 |    |                     |     |         |    |           |     |        |     |     |     |                   |     |   |            |     |                 |    |                     |      |         |    |           |     |        |     |          |     |     |    |                   |     |
| 外国税額控除                | △4%   |   |   |                 |    |                     |     |         |    |           |     |        |     |     |     |                   |     |   |            |     |                 |    |                     |      |         |    |           |     |        |     |          |     |     |    |                   |     |
| 繰越外国税額控除              | 11%   |   |   |                 |    |                     |     |         |    |           |     |        |     |     |     |                   |     |   |            |     |                 |    |                     |      |         |    |           |     |        |     |          |     |     |    |                   |     |
| その他                   | 5%  |   |   |                 |    |                     |     |         |    |           |     |        |     |     |     |                   |     |   |            |     |                 |    |                     |      |         |    |           |     |        |     |          |     |     |    |                   |     |
| 税効果会計適用後の法人税等の負担率     | 56%   |   |   |                 |    |                     |     |         |    |           |     |        |     |     |     |                   |     |   |            |     |                 |    |                     |      |         |    |           |     |        |     |          |     |     |    |                   |     |



## (企業結合等関係)

| 前事業年度<br>(自 平成19年4月1日<br>至 平成20年3月31日) | 当事業年度<br>(自 平成20年4月1日<br>至 平成21年3月31日) |
|--|--|
| 該当事項はありません。                            | 該当事項はありません。                            |

## (1株当たり情報)

| 前事業年度<br>(自 平成19年4月1日<br>至 平成20年3月31日) | 当事業年度<br>(自 平成20年4月1日<br>至 平成21年3月31日) |
|--|--|
| 1株当たり純資産額 1,125.23円                    | 1株当たり純資産額 1,043.64円                    |
| 1株当たり当期純利益 92.88円                      | 1株当たり当期純利益 9.12円                       |

(注) 1 潜在株式調整後1株当たり当期純利益の金額については、潜在株式が存在しないため記載しておりません。  
2 算定上の基礎

## (1) 1株当たり純資産額

|                                 | 前事業年度<br>(平成20年3月31日) | 当事業年度<br>(平成21年3月31日) |
|---------------------------------|-----------------------|-----------------------|
| 純資産の部の合計額(百万円)                  | 16,621                | 13,371                |
| 純資産の部の合計額から控除する金額(百万円)          | —                     | —                     |
| 普通株式に係る期末の純資産額(百万円)             | 16,621                | 13,371                |
| 1株当たり純資産額の算定に用いられた期末の普通株式の数(千株) | 14,771                | 12,812                |

## (2) 1株当たり当期純利益金額

|                   | 前事業年度<br>(自 平成19年4月1日<br>至 平成20年3月31日) | 当事業年度<br>(自 平成20年4月1日<br>至 平成21年3月31日) |
|-------------------|--|--|
| 当期純利益(百万円)        | 1,371                                  | 129                                    |
| 普通株主に帰属しない金額(百万円) | —                                      | —                                      |
| 普通株式に係る当期純利益(百万円) | 1,371                                  | 129                                    |
| 普通株式の期中平均株式数(千株)  | 14,771                                 | 14,174                                 |

## (重要な後発事象)

| 前事業年度<br>(自 平成19年4月1日<br>至 平成20年3月31日) | 当事業年度<br>(自 平成20年4月1日<br>至 平成21年3月31日) |
|--|--|
| 該当事項はありません。                            | 該当事項はありません。                            |

## ④ 【附属明細表】

## 【有価証券明細表】

## 【株式】

| 銘柄     |         | 株式数(株)             | 貸借対照表計上額<br>(百万円) |     |
|--------|---------|--------------------|-------------------|-----|
| 投資有価証券 | その他有価証券 | スズキ(株)             | 307,800           | 501 |
|        |         | 日本精化(株)            | 286,700           | 147 |
|        |         | 長瀬産業(株)            | 150,000           | 114 |
|        |         | 新日本石油(株)           | 200,000           | 97  |
|        |         | 月島機械(株)            | 200,000           | 95  |
|        |         | 日本パーカライズン(株)       | 89,000            | 76  |
|        |         | JFEホールディングス(株)     | 33,625            | 72  |
|        |         | (株)三井住友フィナンシャルグループ | 16,717            | 57  |
|        |         | 豊田通商(株)            | 51,222            | 48  |
|        |         | (株)安永              | 144,600           | 40  |
|        |         | 他36銘柄              | 865,526           | 348 |
| 小計     |         | 2,582,198          | 1,598             |     |
| 計      |         | 2,582,198          | 1,598             |     |

## 【債券】

| 銘柄     |         | 券面総額(百万円)     | 貸借対照表計上額<br>(百万円) |    |
|--------|---------|---------------|-------------------|----|
| 投資有価証券 | その他有価証券 | トヨタモータークレジット債 | 115               | 98 |
|        |         | 小計            | 115               | 98 |
| 計      |         | 115           | 98                |    |

## 【その他】

| 種類及び銘柄 |         | 投資口数等           | 貸借対照表計上額<br>(百万円) |    |
|--------|---------|-----------------|-------------------|----|
| 有価証券   | その他有価証券 | (証券投資信託の受益証券)   |                   |    |
|        |         | MMF(3銘柄)        | 98,262,780口       | 98 |
|        |         | 中期国債ファンド        | 50,779,967口       | 50 |
|        |         | フリーファイナンシャルファンド | 41,120,396口       | 41 |
| 小計     |         | —               | 190               |    |
| 投資有価証券 | その他有価証券 | (証券投資信託の受益証券)   |                   |    |
|        |         | 新光日本インカム株式F     | 30,000,000口       | 16 |
|        |         | 新光7資産ファンド       | 20,000,000口       | 11 |
| 小計     |         | —               | 27                |    |
| 計      |         | —               | 217               |    |

【有形固定資産等明細表】

| 資産の種類     | 前期末残高<br>(百万円) | 当期増加額<br>(百万円) | 当期減少額<br>(百万円) | 当期末残高<br>(百万円) | 当期末減価<br>償却累計額<br>又は<br>償却累計額<br>(百万円) | 当期償却額<br>(百万円) | 差引当期末<br>残高<br>(百万円) |
|-----------|----------------|----------------|----------------|----------------|--|----------------|----------------------|
| 有形固定資産    |                |                |                |                |  |                |                      |
| 建物        | 4,833          | 53             | 18             | 4,868          | 2,863                                  | 122            | 2,004                |
| 構築物       | 2,014          | 17             | 3              | 2,028          | 1,637                                  | 47             | 390                  |
| 機械及び装置    | 3,256          | 120            | 113            | 3,262          | 2,695                                  | 191            | 567                  |
| 車両運搬具     | 62             | 0              | 2              | 59             | 56                                     | 2              | 3                    |
| 工具、器具及び備品 | 2,030          | 88             | 32             | 2,086          | 1,853                                  | 132            | 233                  |
| 土地        | 3,827          | —              | —              | 3,827          | —                                      | —              | 3,827                |
| リース資産     | —              | 21             | —              | 21             | 0                                      | 0              | 21                   |
| 建設仮勘定     | —              | 151            | 116            | 35             | —                                      | —              | 35                   |
| 有形固定資産計   | 16,024         | 453            | 286            | 16,191         | 9,107                                  | 496            | 7,083                |
| 無形固定資産    |                |                |                |                |  |                |                      |
| 特許権       | 5              | —              | —              | 5              | 4                                      | 0              | 0                    |
| ソフトウェア    | 28             | 13             | —              | 42             | 25                                     | 6              | 17                   |
| 電話加入権     | 8              | —              | —              | 8              | —                                      | —              | 8                    |
| 施設利用権     | 74             | —              | —              | 74             | 74                                     | 4              | 0                    |
| 無形固定資産計   | 117            | 13             | —              | 131            | 103                                    | 12             | 27                   |
| 長期前払費用    | 17             | 67             | 0              | 84             | 18                                     | 14             | 65                   |
| 繰延資産      |                |                |                |                |  |                |                      |
| —         | —              | —              | —              | —              | —                                      | —              | —                    |
| 繰延資産計     | —              | —              | —              | —              | —                                      | —              | —                    |

(注) 1 当期増加額のうち主なものは、次のとおりであります。

|      |           |              |       |
|------|-----------|--------------|-------|
| 本社   | 建物        | 改修工事         | 47百万円 |
| 富士工場 | 機械及び装置    | 自動倉庫システム     | 10百万円 |
| 〃    | 〃         | ラベラー更新       | 13百万円 |
| 〃    | 〃         | 蒸気ボイラー更新     | 20百万円 |
| 本社   | 工具、器具及び備品 | 社内ネットワーク回線更新 | 15百万円 |

2 当期減少額のうち主なものは、次のとおりであります。

|      |        |                      |       |
|------|--------|----------------------|-------|
| 富士工場 | 機械及び装置 | 旧タイプビーズミル設備52台及び付帯設備 | 50百万円 |
| 〃    | 〃      | 旧タイプビーズミル14台         | 12百万円 |
| 〃    | 〃      | 蒸気ボイラーKS-30          | 11百万円 |
| 〃    | 〃      | 20Lペール缶充填ライン         | 10百万円 |

【引当金明細表】

| 区分        | 前期末残高<br>(百万円) | 当期増加額<br>(百万円) | 当期減少額<br>(目的使用)<br>(百万円) | 当期減少額<br>(その他)<br>(百万円) | 当期末残高<br>(百万円) |
|-----------|----------------|----------------|--------------------------|-------------------------|----------------|
| 貸倒引当金     | 38             | 2              | 1                        | 3                       | 37             |
| 賞与引当金     | 365            | 296            | 365                      | —                       | 296            |
| 役員退職慰労引当金 | 206            | 33             | 66                       | —                       | 173            |

(注) 貸倒引当金の当期減少額その他は、一般債権の貸倒実績率による洗替額1百万円及び、債権回収に伴う取崩額2百万円であります。

(2) 【主な資産及び負債の内容】

① 資産の部

(A) 現金及び預金

| 区分   | 金額(百万円) |
|------|---------|
| 現金   | 9       |
| 銀行預金 |         |
| 当座預金 | 1,127   |
| 普通預金 | 428     |
| 外貨預金 | 179     |
| 定期預金 | 10      |
| 計    | 1,745   |
| 合計   | 1,755   |

(B) 受取手形

| 相手先     | 金額(百万円) |
|---------|---------|
| (株)TKX  | 100     |
| 長岡石油(株) | 70      |
| (株)三敬   | 66      |
| 東亜油研(株) | 42      |
| 赤尾商事(株) | 41      |
| その他 (注) | 701     |
| 合計      | 1,024   |

(注) (株)三戸商店他

受取手形期日別明細

| 期日      | 平成21年4月 | 5月  | 6月  | 7月  | 8月以降 | 計     |
|---------|---------|-----|-----|-----|------|-------|
| 金額(百万円) | 369     | 304 | 218 | 108 | 23   | 1,024 |

## (C) 売掛金

| 相手先        | 金額(百万円) |
|------------|---------|
| 京セラ(株)     | 191     |
| JFEスチール(株) | 64      |
| (株)豊田自動織機  | 53      |
| 三宜油化股份有限公司 | 43      |
| トヨタ自動車(株)  | 39      |
| その他 (注)    | 1,625   |
| 合計         | 2,016   |

(注) 光南工業(株)他

## 売掛金の発生及び回収並びに滞留状況

| 前期繰越高<br>(百万円)<br>(A) | 当期発生高<br>(百万円)<br>(B) | 当期回収高<br>(百万円)<br>(C) | 次期繰越高<br>(百万円)<br>(D) | 回収率(%)                           | 滞留期間(日)                                  |
|-----------------------|-----------------------|-----------------------|-----------------------|----------------------------------|--|
|                       |                       |                       |                       | $\frac{(C)}{(A)+(B)} \times 100$ | $\frac{(A)+(D)}{2}$<br>$\frac{(B)}{365}$ |
| 3,557                 | 17,302                | 18,842                | 2,016                 | 90.3                             | 58.8                                     |

(注) 消費税等の会計処理は、税抜方式を採用しておりますが、上記金額には消費税等が含まれております。

## (D) 商品及び製品

| 品目          | 金額(百万円) |
|-------------|---------|
| (商品)        |         |
| ポリッシャー等機械器具 | 0       |
| その他         | 1       |
| 計           | 2       |
| (製品)        |         |
| 金属加工油剤      |         |
| 切削油剤        | 208     |
| 塑性加工油剤      | 14      |
| 表面処理剤       | 28      |
| その他         | 4       |
| 小計          | 255     |
| ビルメンテナンス製品  | 34      |
| その他の製品      | 45      |
| 計           | 335     |
| (半製品)       |         |
| 界面活性剤       | 16      |
| 硫化油         | 10      |
| ポリマーエマルジョン  | 5       |
| その他         | 17      |
| 計           | 50      |
| 合計          | 388     |

## (E) 原材料及び貯蔵品

| 品目      | 金額(百万円) |
|---------|---------|
| (原材料)   |         |
| 石油製品    | 65      |
| 油脂及び蠟製品 | 80      |
| 有機化学品   | 260     |
| 無機化学品   | 72      |
| その他     | 0       |
| 計       | 479     |
| (貯蔵品)   |         |
| 容器      | 7       |
| パッキン及び袋 | 10      |
| 燃料他     | 12      |
| 計       | 30      |
| 合計      | 509     |

## (F) 関係会社株式

| 会社名                           | 期末残高      |                   | 備考                                |
|-------------------------------|-----------|-------------------|-----------------------------------|
|                               | 数(株)      | 金額(百万円)           |                                   |
| ユシロ運送(株)                      | 72,500    | 136               | 資本金 72百万円<br>発行済株式数 72,500株       |
| エヌエス・ユシロ(株)                   | 157,500   | 317               | 資本金 150百万円<br>発行済株式数 157,500株     |
| 汎宇化学工業(株)<br>(韓国)             | 656,773   | 609<br>(4,199百万W) | 資本金 7,311百万W<br>発行済株式数 1,462,303株 |
| 三宜油化股份有限公司<br>(台湾)            | 1,120     | 56<br>(11百万NT\$)  | 資本金 29百万NT\$<br>発行済株式数 2,985株     |
| ユシロマニュファクチャリングアメリ<br>カ(株)(米国) | 6,600     | 723<br>(5百万US\$)  | 資本金 5百万US\$<br>発行済株式数 6,600株      |
| ユシロ (タイランド) (株)<br>(タイ)       | 1,243,600 | 355<br>(124百万THB) | 資本金 142百万THB<br>発行済株式数 1,422,233株 |
| (株)汎宇<br>(韓国)                 | 423,979   | 465<br>(3,044百万W) | 資本金 4,721百万W<br>発行済株式数 944,279株   |
| ユシロジェットケミカルズ(株)<br>(マレーシア)    | 765,000   | 97<br>(2百万RM)     | 資本金 1百万RM<br>発行済株式数 1,500,000株    |
| ユシロ汎宇 (インディア) (株)<br>(インド)    | 3,520,000 | 98<br>(35百万Rs)    | 資本金 222百万Rs<br>発行済株式数 22,236,865株 |
| ユシロ (インディア) (株) (インド)         | 1,999,000 | 42<br>(19百万Rs)    | 資本金 19百万Rs<br>発行済株式数 1,999,600株   |
| 合計                            | 8,846,072 | 2,902             |                                   |

② 負債の部

(A) 支払手形

| 相手先      | 金額(百万円) |
|----------|---------|
| 天満容器(株)  | 81      |
| 伊藤製油(株)  | 26      |
| アマノ(株)   | 24      |
| (株)前田製作所 | 14      |
| 三島石油(株)  | 7       |
| その他 (注)  | 68      |
| 合計       | 223     |

(注) 藤井容器工業(株)他

支払手形期日別明細

| 期日      | 平成21年4月 | 5月 | 6月 | 7月以降 | 計   |
|---------|---------|----|----|------|-----|
| 金額(百万円) | 96      | 66 | 61 | 0    | 223 |

(B) 設備関係支払手形

| 相手先               | 金額(百万円) |
|-------------------|---------|
| 旭化成EICソリューションズ(株) | 17      |
| 横河商事(株)           | 12      |
| (株)A・TEC          | 9       |
| (株)ダイフク           | 7       |
| (株)マキノ機工商会        | 3       |
| その他 (注)           | 16      |
| 合計                | 67      |

(注) 中部科学機器(株)他

設備関係支払手形期日別明細

| 期日      | 平成21年4月 | 5月 | 6月 | 7月 | 計  |
|---------|---------|----|----|----|----|
| 金額(百万円) | 9       | 24 | 27 | 5  | 67 |



(C) 買掛金

| 相手先        | 金額(百万円) |
|------------|---------|
| 長瀬産業(株)    | 270     |
| 日新商事(株)    | 103     |
| 川原油化(株)    | 93      |
| 浪田石油(株)    | 83      |
| 安藤バラケミー(株) | 72      |
| その他 (注)    | 644     |
| 合計         | 1,266   |

(注) 当栄ケミカル(株)他

(D) 長期借入金

| 区分           | 金額(百万円) |
|--------------|---------|
| 日本生命保険相互会社   | 208     |
| (株)三井住友銀行    | 985     |
| (株)三菱東京UFJ銀行 | 471     |
| (株)横浜銀行      | 299     |
| 合計           | 1,965   |

(3) 【その他】

該当事項はありません。

## 第6 【提出会社の株式事務の概要】

|            |   |
|------------|---|
| 事業年度       | 4月1日から3月31日まで   |
| 定時株主総会     | 6月中   |
| 基準日        | 3月31日   |
| 剰余金の配当の基準日 | 9月30日、3月31日   |
| 1単元の株式数    | 100株  |
| 単元未満株式の買取り |   |
| 取扱場所       | (特別口座)<br>東京都中央区日本橋兜町14番9号 株式会社だいこう証券ビジネス 東京支社  |
| 株主名簿管理人    | (特別口座)<br>大阪市中央区北浜2丁目4番6号 株式会社だいこう証券ビジネス  |
| 取次所        | —   |
| 買取手数料      | 株式の売買の委託に係る手数料相当額として別途定める金額   |
| 公告掲載方法     | 当会社の公告は、電子公告により行います。ただし、事故その他やむを得ない事由によって電子公告による公告をすることができない場合は、日本経済新聞に掲載して行います。<br>なお、電子公告は当社ホームページに掲載しており、そのアドレスは次のとおりです。<br>当社ホームページアドレス <a href="http://www.yushiro.co.jp/">http://www.yushiro.co.jp/</a> |
| 株主に対する特典   | なし  |

(注) 当社定款の定めにより、単元未満株主は、次に掲げる権利以外の権利を行使することができません。

- 1 会社法第189条第2項各号に掲げる権利
- 2 会社法第166条第1項の規定による請求をする権利
- 3 株主の有する株式数に応じて募集株式の割当ておよび募集新株予約権の割当てを受ける権利

## 第7 【提出会社の参考情報】

### 1 【提出会社の親会社等の情報】

該当事項はありません。

### 2 【その他の参考情報】

当事業年度の開始日から有価証券報告書提出日までの間に、次の書類を提出しております。

#### (1) 有価証券報告書の訂正報告書

平成19年6月27日関東財務局長に提出の事業年度 第74期(自 平成18年4月1日 至 平成19年3月31日)の有価証券報告書に係る訂正報告書を平成20年5月14日関東財務局長に提出。

#### (2) 半期報告書の訂正報告書

平成19年12月17日関東財務局長に提出の事業年度 第75期中(自 平成19年4月1日 至 平成19年9月30日)の半期報告書に係る訂正報告書を平成20年5月14日関東財務局長に提出。

#### (3) 有価証券報告書及びその添付書類

事業年度 第75期(自 平成19年4月1日 至 平成20年3月31日)平成20年6月25日関東財務局長に提出。

#### (4) 四半期報告書及び確認書

第76期第1四半期(自 平成20年4月1日 至 平成20年6月30日)平成20年8月8日関東財務局長に提出。

第76期第2四半期(自 平成20年7月1日 至 平成20年9月30日)平成20年11月10日関東財務局長に提出。

第76期第3四半期(自 平成20年10月1日 至 平成20年12月31日)平成21年2月12日関東財務局長に提出。

#### (5) 臨時報告書

企業内容等の開示に関する内閣府令第19条第2項第4号(主要株主の異動)の規定に基づく臨時報告書を平成21年1月8日関東財務局長に提出。

#### (6) 自己株券買付状況報告書

平成21年1月8日、平成21年2月10日、平成21年3月3日、平成21年4月2日関東財務局長に提出。

#### (7) 自己株券買付状況報告書の訂正報告書

平成21年2月10日提出の自己株券買付状況報告書に係る訂正報告書を平成21年2月23日関東財務局長に提出。

## 第二部 【提出会社の保証会社等の情報】

該当事項はありません。

# 独立監査人の監査報告書

平成20年6月16日

ユシロ化学工業株式会社  
取締役会 御中

## 新日本監査法人

指定社員  
業務執行社員 公認会計士 山 田 晃 ㊞

指定社員  
業務執行社員 公認会計士 檀 上 秀 逸 ㊞

指定社員  
業務執行社員 公認会計士 佐 藤 陽 子 ㊞

当監査法人は、金融商品取引法第193条の2第1項の規定に基づく監査証明を行うため、「経理の状況」に掲げられているユシロ化学工業株式会社の平成19年4月1日から平成20年3月31日までの連結会計年度の連結財務諸表、すなわち、連結貸借対照表、連結損益計算書、連結株主資本等変動計算書、連結キャッシュ・フロー計算書及び連結附属明細表について監査を行った。この連結財務諸表の作成責任は経営者であり、当監査法人の責任は独立の立場から連結財務諸表に対する意見を表明することにある。

当監査法人は、我が国において一般に公正妥当と認められる監査の基準に準拠して監査を行った。監査の基準は、当監査法人に連結財務諸表に重要な虚偽の表示がないかどうかの合理的な保証を得ることを求めている。監査は、試査を基礎として行われ、経営者が採用した会計方針及びその適用方法並びに経営者によって行われた見積りの評価も含め全体としての連結財務諸表の表示を検討することを含んでいる。当監査法人は、監査の結果として意見表明のための合理的な基礎を得たと判断している。

当監査法人は、上記の連結財務諸表が、我が国において一般に公正妥当と認められる企業会計の基準に準拠して、ユシロ化学工業株式会社及び連結子会社の平成20年3月31日現在の財政状態並びに同日をもって終了する連結会計年度の経営成績及びキャッシュ・フローの状況をすべての重要な点において適正に表示しているものと認める。

会社と当監査法人又は業務執行社員との間には、公認会計士法の規定により記載すべき利害関係はない。

以 上

- 
- ※1 上記は、監査報告書の原本に記載された事項を電子化したものであり、その原本は有価証券報告書提出会社が別途保管しております。
- 2 連結財務諸表の範囲にはXBRLデータ自体は含まれていません。

# 独立監査人の監査報告書及び内部統制監査報告書

平成21年6月24日

ユシロ化学工業株式会社  
取締役会 御中

## 新日本有限責任監査法人

指定有限責任社員  
業務執行社員 公認会計士 山 田 晃 ㊞

指定有限責任社員  
業務執行社員 公認会計士 佐 藤 陽 子 ㊞

### <財務諸表監査>

当監査法人は、金融商品取引法第193条の2第1項の規定に基づく監査証明を行うため、「経理の状況」に掲げられているユシロ化学工業株式会社の平成20年4月1日から平成21年3月31日までの連結会計年度の連結財務諸表、すなわち、連結貸借対照表、連結損益計算書、連結株主資本等変動計算書、連結キャッシュ・フロー計算書及び連結附属明細表について監査を行った。この連結財務諸表の作成責任は経営者であり、当監査法人の責任は独立の立場から連結財務諸表に対する意見を表明することにある。

当監査法人は、我が国において一般に公正妥当と認められる監査の基準に準拠して監査を行った。監査の基準は、当監査法人に連結財務諸表に重要な虚偽の表示がないかどうかの合理的な保証を得ることを求めている。監査は、試査を基礎として行われ、経営者が採用した会計方針及びその適用方法並びに経営者によって行われた見積りの評価も含め全体としての連結財務諸表の表示を検討することを含んでいる。当監査法人は、監査の結果として意見表明のための合理的な基礎を得たと判断している。

当監査法人は、上記の連結財務諸表が、我が国において一般に公正妥当と認められる企業会計の基準に準拠して、ユシロ化学工業株式会社及び連結子会社の平成21年3月31日現在の財政状態並びに同日をもって終了する連結会計年度の経営成績及びキャッシュ・フローの状況をすべての重要な点において適正に表示しているものと認める。

### 追記情報

連結財務諸表作成のための基本となる重要な事項の変更に記載されているとおり、会社は当連結会計年度より棚卸資産の評価基準を変更している。また、子会社エヌエス・ユシロ株式会社は、当連結会計年度より修繕引当金を計上している。

#### <内部統制監査>

当監査法人は、金融商品取引法第193条の2第2項の規定に基づく監査証明を行うため、ユシロ化学工業株式会社の平成21年3月31日現在の内部統制報告書について監査を行った。財務報告に係る内部統制を整備及び運用並びに内部統制報告書を作成する責任は、経営者にあり、当監査法人の責任は、独立の立場から内部統制報告書に対する意見を表明することにある。また、財務報告に係る内部統制により財務報告の虚偽の記載を完全には防止又は発見することができない可能性がある。

当監査法人は、我が国において一般に公正妥当と認められる財務報告に係る内部統制の監査の基準に準拠して内部統制監査を行った。財務報告に係る内部統制の監査の基準は、当監査法人に内部統制報告書に重要な虚偽の表示がないかどうかの合理的な保証を得ることを求めている。内部統制監査は、試査を基礎として行われ、財務報告に係る内部統制の評価範囲、評価手続及び評価結果についての、経営者が行った記載を含め全体としての内部統制報告書の表示を検討することを含んでいる。当監査法人は、内部統制監査の結果として意見表明のための合理的な基礎を得たと判断している。

当監査法人は、ユシロ化学工業株式会社が平成21年3月31日現在の財務報告に係る内部統制は有効であると表示した上記の内部統制報告書が、我が国において一般に公正妥当と認められる財務報告に係る内部統制の評価の基準に準拠して、財務報告に係る内部統制の評価について、すべての重要な点において適正に表示しているものと認める。

会社と当監査法人又は業務執行社員との間には、公認会計士法の規定により記載すべき利害関係はない。

以 上

- 
- ※1 上記は、監査報告書の原本に記載された事項を電子化したものであり、その原本は有価証券報告書提出会社が別途保管しております。
- 2 連結財務諸表の範囲にはXBRLデータ自体は含まれていません。

# 独立監査人の監査報告書

平成20年6月16日

ユシロ化学工業株式会社  
取締役会 御中

## 新日本監査法人

指定社員  
業務執行社員 公認会計士 山 田 晃 ㊞

指定社員  
業務執行社員 公認会計士 檀 上 秀 逸 ㊞

指定社員  
業務執行社員 公認会計士 佐 藤 陽 子 ㊞

当監査法人は、金融商品取引法第193条の2第1項の規定に基づく監査証明を行うため、「経理の状況」に掲げられているユシロ化学工業株式会社の平成19年4月1日から平成20年3月31日までの第75期事業年度の財務諸表、すなわち、貸借対照表、損益計算書、株主資本等変動計算書及び附属明細表について監査を行った。この財務諸表の作成責任は経営者にあり、当監査法人の責任は独立の立場から財務諸表に対する意見を表明することにある。

当監査法人は、我が国において一般に公正妥当と認められる監査の基準に準拠して監査を行った。監査の基準は、当監査法人に財務諸表に重要な虚偽の表示がないかどうかの合理的な保証を得ることを求めている。監査は、試査を基礎として行われ、経営者が採用した会計方針及びその適用方法並びに経営者によって行われた見積りの評価も含め全体としての財務諸表の表示を検討することを含んでいる。当監査法人は、監査の結果として意見表明のための合理的な基礎を得たと判断している。

当監査法人は、上記の財務諸表が、我が国において一般に公正妥当と認められる企業会計の基準に準拠して、ユシロ化学工業株式会社の平成20年3月31日現在の財政状態及び同日をもって終了する事業年度の経営成績をすべての重要な点において適正に表示しているものと認める。

会社と当監査法人又は業務執行社員との間には、公認会計士法の規定により記載すべき利害関係はない。

以 上

---

※1 上記は、監査報告書の原本に記載された事項を電子化したものであり、その原本は有価証券報告書提出会社が別途保管しております。

2 財務諸表の範囲にはXBRLデータ自体は含まれていません。



# 独立監査人の監査報告書

平成21年6月24日

ユシロ化学工業株式会社  
取締役会 御中

## 新日本有限責任監査法人

指定有限責任社員  
業務執行社員 公認会計士 山 田 晃 ㊞

指定有限責任社員  
業務執行社員 公認会計士 佐 藤 陽 子 ㊞

当監査法人は、金融商品取引法第193条の2第1項の規定に基づく監査証明を行うため、「経理の状況」に掲げられているユシロ化学工業株式会社の平成20年4月1日から平成21年3月31日までの第76期事業年度の財務諸表、すなわち、貸借対照表、損益計算書、株主資本等変動計算書及び附属明細表について監査を行った。この財務諸表の作成責任は経営者にあり、当監査法人の責任は独立の立場から財務諸表に対する意見を表明することにある。

当監査法人は、我が国において一般に公正妥当と認められる監査の基準に準拠して監査を行った。監査の基準は、当監査法人に財務諸表に重要な虚偽の表示がないかどうかの合理的な保証を得ることを求めている。監査は、試査を基礎として行われ、経営者が採用した会計方針及びその適用方法並びに経営者によって行われた見積りの評価も含め全体としての財務諸表の表示を検討することを含んでいる。当監査法人は、監査の結果として意見表明のための合理的な基礎を得たと判断している。

当監査法人は、上記の財務諸表が、我が国において一般に公正妥当と認められる企業会計の基準に準拠して、ユシロ化学工業株式会社の平成21年3月31日現在の財政状態及び同日をもって終了する事業年度の経営成績をすべての重要な点において適正に表示しているものと認める。

### 追記情報

会計処理方法の変更に記載されているとおり、会社は当事業年度より棚卸資産の評価基準を変更している。

会社と当監査法人又は業務執行社員との間には、公認会計士法の規定により記載すべき利害関係はない。

以 上

- 
- ※1 上記は、監査報告書の原本に記載された事項を電子化したものであり、その原本は有価証券報告書提出会社が別途保管しております。
- 2 財務諸表の範囲にはXBRLデータ自体は含まれていません。

**【表紙】**

**【提出書類】** 内部統制報告書

**【根拠条文】** 金融商品取引法第24条の4の4第1項

**【提出先】** 関東財務局長

**【提出日】** 平成21年6月24日

**【会社名】** ユシロ化学工業株式会社

**【英訳名】** Yushiro Chemical Industry Co., Ltd.

**【代表者の役職氏名】** 代表取締役社長 長 井 禧 明

**【最高財務責任者の役職氏名】** ー

**【本店の所在の場所】** 東京都大田区千鳥2丁目34番16号

**【縦覧に供する場所】** 株式会社東京証券取引所  
(東京都中央区日本橋兜町2番1号)

## 1 【財務報告に係る内部統制の基本的枠組みに関する事項】

当社代表取締役社長 長井 禎明は、当社の財務報告に係る内部統制の整備及び運用に責任を有しており、企業会計審議会の公表した「財務報告に係る内部統制の評価及び監査の基準並びに財務報告に係る内部統制の評価及び監査に関する実施基準の設定について（意見書）」に示されている内部統制の基本的枠組みに準拠して財務報告に係る内部統制を整備及び運用している。

なお、内部統制は、内部統制の各基本的要素が有機的に結びつき、一体となって機能することで、その目的を合理的な範囲で達成しようとするものである。このため、財務報告に係る内部統制により財務報告の虚偽の記載を完全には防止又は発見することができない可能性がある。

## 2 【評価の範囲、基準日及び評価手続に関する事項】

財務報告に係る内部統制の評価は、当事業年度の末日である平成21年3月31日を基準日として行なわれており、評価に当たっては、一般に公正妥当と認められる財務報告に係る内部統制の評価の基準に準拠した。

本評価においては、連結ベースでの財務報告全体に重要な影響を及ぼす内部統制（全社的な内部統制）の評価を行った上で、その結果を踏まえて、評価対象とする業務プロセスを選定している。当該業務プロセスの評価においては、選定された業務プロセスを分析した上で、財務報告の信頼性に重要な影響を及ぼす統制上の要点を識別し、当該統制上の要点について整備及び運用状況を評価することによって、内部統制の有効性に関する評価を行なった。

財務報告に係る内部統制の評価の範囲は、会社並びに連結子会社及び持分法適用会社について、財務報告の信頼性に及ぼす影響の重要性の観点から必要な範囲を決定した。財務報告の信頼性に及ぼす影響の重要性は、金額的及び質的影響の重要性を考慮して決定しており、会社及び連結子会社6社と持分法適用関連会社2社を対象として行なった全社的な内部統制の評価結果を踏まえ、業務プロセスに係る内部統制の評価範囲を合理的に決定した。なお、連結子会社4社と持分法適用関連会社1社については、金額的及び質的重要性の観点から僅少であると判断し、全社的な内部統制の評価範囲に含めていない。

業務プロセスに係る内部統制の評価範囲については、各事業拠点の前年連結会計年度の売上高（連結会社間取引消去後）の金額が高い拠点から合算していき、前連結会計年度の連結売上高の概ね2/3に達している事業拠点を「重要な事業拠点」とした。選定した重要な事業拠点においては、企業の事業目的に大きく関わる勘定科目として売上高、売掛金及び棚卸資産に至る業務プロセスを評価の対象とした。さらに、選定した重要な事業拠点にかかわらず、それ以外の事業拠点をも含めた範囲について、重要な虚偽記載の発生可能性が高く、見積りや予測を伴う重要な勘定科目に係る業務プロセスを財務報告への影響を勘案して重要性の大きい業務プロセスとして評価対象に追加している。

## 3 【評価結果に関する事項】

上記の評価の結果、当事業年度末日時点において、当社の財務報告に係る内部統制は有効であると判断した。

## 4 【付記事項】

該当事項はありません。

## 5 【特記事項】

該当事項はありません。

**【表紙】**

**【提出書類】** 確認書

**【根拠条文】** 金融商品取引法第24条の4の2第1項

**【提出先】** 関東財務局長

**【提出日】** 平成21年6月24日

**【会社名】** ユシロ化学工業株式会社

**【英訳名】** Yushiro Chemical Industry Co., Ltd.

**【代表者の役職氏名】** 代表取締役社長 長 井 禧 明

**【最高財務責任者の役職氏名】** ー

**【本店の所在の場所】** 東京都大田区千鳥2丁目34番16号

**【縦覧に供する場所】** 株式会社東京証券取引所  
(東京都中央区日本橋兜町2番1号)

## 1 【有価証券報告書の記載内容の適正性に関する事項】

当社代表取締役社長 長井 禎明は、当社の第76期(自 平成20年4月1日 至 平成21年3月31日)の有価証券報告書の記載内容が金融商品取引法令に基づき適正に記載されていることを確認いたしました。

## 2 【特記事項】

確認に当たり、特記すべき事項はありません。